京城日報　刊朝
京城府太平通一丁目三十一番地　發行所　京城日報社

寄贈　15.5.3　帝國圖書館

江南戰線

山間地帶の敗敵擊破
つひに順安鎭を占領
さらに追擊戰に移る

【江南○○にて廿九日同盟特派員發】廿七日午後一時敵陣を攻略せる井上、神代、高西等の諸部隊は廣德東北方の山間地帶の敗敵を擊破・殲滅し、二十八日朝來青陽東北方の凡そ廿キロ大郞坑を突破、同日夕刻大通、荻港間の要衝順安鎭を占領、廿九日拂曉より同地周邊に敗敵を求めて追擊に移つた

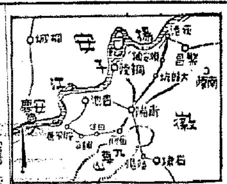

三重の包圍網完成
九華山の敵殲滅近し

敵に一齊攻擊開始
小癪にも澤州奪還企圖

贛北遊擊隊の本據占領

毛家山殲滅戰果
敵屍二千

敵機十一機
信陽に飛來
盲目彈を投下

ゴータ大公
謁見仰付けらる

湖州南方○○地點より進擊せんとする○○部隊

國防最高委員會の對共方針

佛印本格的軍備か
印度と軍需協定成立

死藏、退藏の商品
全面的に調査斷行
無籍物資の回收を圖る

【東京支社電話】企畫院……公民有の埋藏、或は不用部門における退藏物資の全面的な物資國勢調査を行ひ、これが活用を期して漸次物資の回收經濟を計畫的に遂行すべく近く關係當局と協議……

伊更に新動員令
參戰機運益々濃厚化

【ニューヨーク廿九日同盟】ローマ電はイタリーの參戰機運濃化が傳へられる折柄二十九日のUP[illegible]イタリーの新動員令を左の如く報じてゐる

諸、抗戰決意を表明
全國民に布告を發す

ソ聯申入れ
說を獨否定

ステーレンの英軍孤立狀態

獨の作戰進捗

司令官更迭
英陸軍省發表
否定

重慶到頭悲鳴
日本商品の進出防止に躍起
經濟封鎖委員會新設

香港特電【廿九日發】……重慶は日本商品の流入阻止を圖るといふ最後的手段に出るなど極度に悲鳴をあげてゐる

ハル長官有力
次期米大統領候補

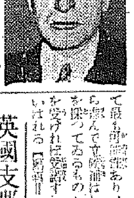

英國支那艦隊司令長官更迭

駐獨伊大使更迭

獨伊經濟代表活躍
匈牙利中心に

獨ソ通商交涉近く開始

重慶大空襲

定例局長會議

稅務署長會議
十、十一兩日

久原派黨大會

吉田厚相歸京

＝人＝

時の鐘音

三國志
（出廬の卷）　吉川英治（作）　矢野橋村（畫）　【196】

『三國志』梗槪

絕纓の會（三）

病人にもっとビタミンCを

病菌の跳躍期です

平素健康な方でもビタミンCを充分に補給して抵抗力を强化しなければなりません。況してや病床にある方は病菌との抗爭に平時の數倍も多くのビタミンCが消費されるためにビタミンC缺乏を起して症狀を惡化し易いものです

體力の消耗

果物もよいが

このやうな榮養上の缺陷は旣に知られた事實なのです

久しく待望

世界的特許

アスコルチンはその一瓦が新鮮なレモン約二個に相當するビタミンCを含んで居り、……

ビタミンC劑
アスコルチン
錠及末

說明書進呈　一〇〇錠…… 二五瓦……

CN 1077

若葉薫る原頭に 護國の英靈祀る
けふ府主催の招魂祭

[illegible]

范總領事歸任
五月六日京城着

[illegible]

輝く多年の功
功勞者と勤續警官表彰

[illegible]

警務局長語る

[illegible]

今回斯く多

[illegible]

民間功勞者

[illegible]

二十五年以上

[illegible]

間島氏語る

[illegible]

感慨無量
羽根署長語る

[illegible]

ドイツ軍猛進
英佛側は逃げる一方

[illegible]

南方から

[illegible]

目星しい

[illegible]

やつぱり増えとる
四ヶ月間に十二萬二千
食糧配給の見透しつく

府内の人口

[illegible]

この

[illegible]

減少

[illegible]

米屋さん整理

[illegible]

靖國神社例大祭
昨日から大賑はひ

[illegible]

今こそ判つた！ 眞の日本の姿
聖地巡拜 學童代表の感激

【東京にて大津特派員】[illegible]

軍神

[illegible]

帝都

[illegible]

カーバイト爆發
發動船沈没し四名行方不明

[illegible]

人口

[illegible]

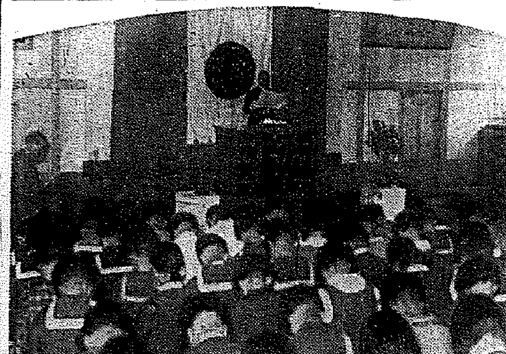

舞鶴高女校 晴れの門出
卅日開校式

[illegible]

三十日朝の天氣概況

[illegible]

京城地方 [illegible]

仁川地方 [illegible]

小池鑛専校長
五月四日校葬

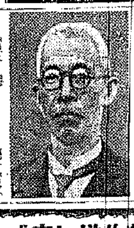

[illegible]

ラヂオは叫ぶ
洗濯石鹸 洗顔 化粧石鹸

三ツ矢補血人參葡萄酒
保温 補血 滋養 飲料
三ツ矢ソース本舗 越後屋

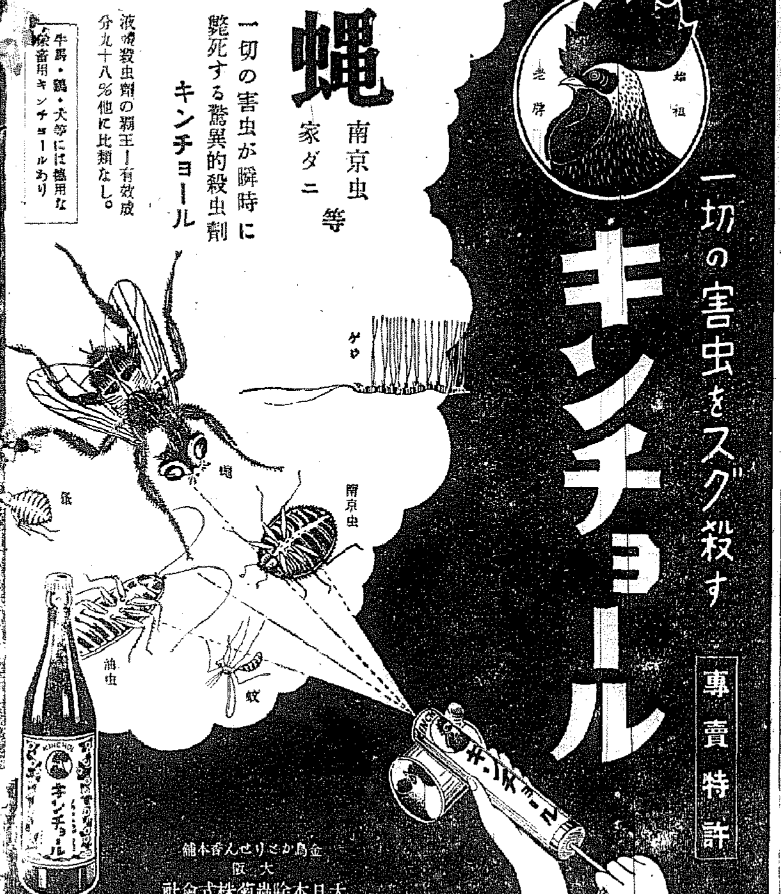

花賣娘三部作遂に完成！
南京の花賣娘
岡晴夫 唄
上海の花賣娘・廣東の花賣娘に更に輪をかけた傑作
キングレコード

胎児を強化！
カルピス

醫學博士 小村榮三
内科小兒科 コムラ病院
入院随意

ボクノランドセル グリコイロ

リンダリン錠 LINDALIN
内服最新化學療法劑
丹毒、敗血症、淋疾、扁桃腺炎、肺炎、疔、癤、中耳炎、産褥熱、化膿性外傷、睾丸炎、
定價 二十錠入 三圓 一〇〇錠入 十二圓
株式會社 木村製薬所

昭和十五年四月三十日ヲ以テ朝鮮中央無盡株式會社ト福徳無盡株式會社トハ合併ヲ結了シ朝鮮中央無盡株式會社ヲ存續シ福徳無盡株式會社ヲ解散シタルニ付此段謹告仕候也
昭和十五年四月三十日
朝鮮中央無盡株式會社
福徳無盡株式會社

醫學博士 鮫島義雄
鮫島産婦人科
電本一六二八 京城本町三ノ八

本校校長正五位小池佐太郎殿病氣療養中の處藥石無效四月二十四日午後六時東京に於て逝去致され候間此段謹告仕候
追而[illegible]は五月一日午後一時四十五分京城驛着[illegible]葬儀は四日午後三時京城高工運動場に於て神式により執行[illegible]
昭和十五年四月三十日
京城鑛山專門學校

荊妻ノイ子儀四月廿八日午前一時十五分腦溢血にて急逝致候に付茲に生前の御厚誼を拜謝し此段御通知申上候
[illegible]
夫 足立正行
[illegible]

朝鮮土産にツルチュク

學藝

山村耕花氏畫

北支中支の歌百首（5）

近藤時司（京城帝國大學豫科教授）

【一二】塘沽沖にて

杭州から再び上海に戻り、翌朝十時頃、大連丸に乗つて塘沽に向つた。すると忽ち黃海沖で濃霧に包まれ、一晝夜近く碇泊せざるを得なくなつた。[illegible]人質騒ぎで問題となつた嘉興丸（それは米國で客死した[illegible]の亡兄が、嘗て神戸から乗つて行つた船で深い縁があつた）をはじめ、同じ運命につながれた船がかなり多かつたやうである

84 [illegible]

85 日の丸にユニオンジヤック三色旗とりどりのみな上海[illegible]

86 一面に濃霧たちこめて[illegible]

87 この濃霧に十四五隻が[illegible]

88 亡き兄と生き別れせる嘉興丸はわが船近く碇下せり

【一三】塘沽から天津へ

大連丸の[illegible]が遅れたため[illegible]

（完）

新映畫評　"新妻鏡"　誂向き大衆物　東寶作品

[illegible]

不連續線

醉漢

花見季節といふのだからか、この頃、夜の十時過ぎになると、醉漢が街をうろうろして、危險ともなく言ひがかりをつけて、からんで來る[illegible]

[illegible]

續「快男子」

大島伯鶴（演）
今村恒美（畫）

續『快男子』梗概

[illegible]

傳藏の正體

大道は口を突いて出ました。「オイ、爺さん。どうしたんだ」

[illegible]

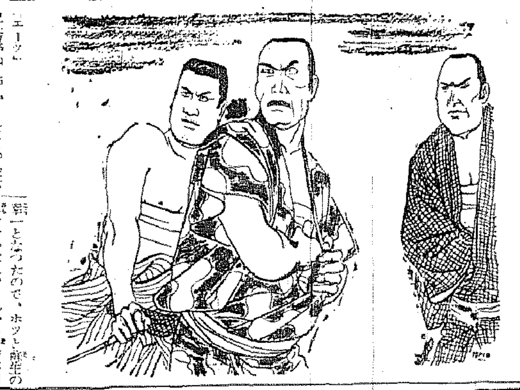

和田三造氏　版畫展　三越で開催中

和田三造氏は[illegible]四月二十八日から三越で[illegible]

黃金座が消え失せて　"京城寶塚劇場"　映畫は日活物を上映

京城寶塚劇場を[illegible]

明滅燈　映畫から來る

映畫ニュース　コンクールの出品作本極り

日本文化中央聯盟の[illegible]コンクール出品作の製作は各社と[illegible]五月廿一日まで[illegible]

京日歌壇　北原白秋選　朝鮮風物・生活・事變雜詠

[illegible]

今週番組

消花館（五月一日から七日まで）[illegible]

京日文化映畫劇場　（五月三日より九日まで）[illegible]

今晩のラヂオ

[illegible]

朝鮮風物生活事變詠

[illegible]

法人登記公告　京城地方法院

[illegible]

劇場名

京・仁・開城の會議所を一丸
中部商議聯合會創立
卅日京城で發會式擧行

經濟國策への强靭なる協力を目標とする中部商工會議所聯合會の發會式は卅日午後二時京城商工會議所で擧行、京城、開城、仁川各商議の會頭副會頭、議員五十四名出席、來賓として總督府より關係局長、高橋京城府尹、平松京畿道産業部長等參集、渡邊代表の挨拶、田川京城會頭の經過報告、規約の制定、田川會長の挨拶があつて第一回會議を開催、別項の如き協議事項の決定を行つたのち時局協力の聲明の發表に移り同三時半終了した

申合

我等は聖業達成に邁進すべき大衆の國民的自覺に應へ相携へ物價統制の徹底に協力邁進以て使命の完遂を期せんとす

中部商工會議所聯合會規約

第一條 本會は中部商工會議所聯合會と稱す

第二條 本會は京城、仁川、開城の各商工會議所を以てこれを組織す

第三條 本會は共同して商工會議所機能の增進を圖るを以て目的とす

第四條 本會は前條の目的を達するが爲左の事項を行ふ

一、經濟國策への協力

二、中部地域における商工業の改善發達に關する必要なる施設

三、加盟商工會議所相互の連絡

第五條 本會に會長一人、幹事一人を置く
會長は會員商工會議所會頭の互選、幹事は[illegible]

第六條 本會の會議は毎年一回開催とす[illegible]

第七條 加盟商工會議所は本會の會議に對し[illegible]

第八條 本會の會議は[illegible]

第九條 本會の會議は加盟商工會議所の[illegible]

第十條 本會の定例會議に要する費用は主催商工會議所の負擔とし[illegible]

組合令による工業組合認可

[illegible]卅一組合を見た成績及び平南の[illegible]となつた、而して目下申請中のものは[illegible]組合で之が認可の曉は四十二組合となる譯である

病虫害驅除具體的打合

[illegible]

寒天の増産試驗
總督府水産試驗場規則を改正
第三國輸出増加に拍車

寒天の需要は年額十四萬斤に達し[illegible]第三國向輸出統制が實施される[illegible]本府水産試驗場の規則を改正し[illegible]七月一日から技手二名、技[illegible]名を增員し[illegible]

家屋の賣買値段抑制に
府縣各層に評價委員會を設置

【東京電話】家屋は九・一八價格停止令の適用を受けてゐるが、家屋の賣買値段は土地、立木と同じく九・一八價格停止令から除外されてゐる[illegible]

一、一定金額以上の家屋の賣買については必ずこの府縣委員會の許可を要する、大阪、名古屋[illegible]

小運送合同進捗
本月早々價格評價に入る

[illegible]

評價委員新觀決定

條件付二店制
十九驛を承認

石炭輸送分科計畫
炭聯の成案を待ち決定

▲大田、馬山、浦項、群山、春川、鎭南浦、京城、仁川、北靑[illegible]

預金利下げ遷延
擔速的解決を避く
實施期は六月以降

[illegible]

朝運の增資結局五百萬圓程度か

三上前藏相來鮮中止

北鮮製紙總會

協同油脂三分增配

不二興業八分

カーバイト系諸藥品
價格引上を考慮

【東京電話】[illegible]

小林鑛業良藏鑛山で
セライト鑛發見
近く本格的に企業化

小林鑛業の良藏鑛山はタングステン鑛[illegible]

朝鮮農會主催大麻講習會
五月上旬開催

取引所及正米市場財産買收價格詮議

[illegible]

鑛石用麻袋叺 仁川府仲町 澁谷商會 電話長二三五四番

營業案內 短期 現株 延米 正米 株式現物 ウ 内海清藏商店 京城明治町

朝鮮取引所取引員 安東證券 社長 高良禮一

公社債株式賣買引受募集 山一證券株式會社京城支店 京城府黃金町二丁目一九八 電話本局 三五二八・三五二〇・三五二九・七三〇七 振替京城一八八三三

株式
越月待ち 凡調

前場 [illegible]

後場 [illegible]

動意を失ふ

日滿アル續騰

特殊鋼管奔進

親和鑛好人氣

日滿アルミ 立直るか

公社債利廻表

(30日現在)

[illegible]

株式 (卅日)

朝鮮取引所

[illegible]

大株短期

[illegible]

東株短期

[illegible]

大株短期綜合

[illegible]

東京短期綜合

[illegible]

商品 (卅日)

[illegible]

外電 (卅日)

[illegible]

金融 (卅日)

[illegible]

東京國債

短期新東大引

一般商品市況

[illegible]

京日卸賣物價

[illegible]

現株市況

[illegible]

鮮魚青果市況

(京城府中央卸賣市場調)

鮮魚 [illegible]

果實 [illegible]

蔬菜 [illegible]

長期・短期・實物 朝鮮取引所證券取引員 二田原秋三郎商店 京城府黃金町

三和株式現物店 京城府明治町

法人登記公告

營業案內 株式情報 滿洲證券取引所取引員 進呈 朝鮮取引所取引員 有價證券現物賣買 朝鮮米穀市場取引員 源 山本源作商店 京城府明治町一丁目

大阪商船京城支店 電話2二〇三〇・二〇

嶋谷汽船販出帆 嶋谷汽船株式會社

大阪商船出帆

大田地方法院

小日ノ動キ

京城府明治町二丁目 大原證券會社

短期部 現物部 東亞證券

京城最古の取引店 株式讀本 朝鮮取引所取引員 白井友之助商店

京日文化映畫劇場 農村演劇隊 海の寶庫

明治座 三十日より上映 授業料 10.00 毛栗唄多喜次彌 11.24 3.03 6.50 防國スンラフと塞要ノヂマ 12.50 4.30 8.16 授業料 1.39 5.12 9.00

若草劇場 文化映畫 12.05 3.30 5.55 太金りぎんざ 12.25 3.50 7.15 スーユニ 10.30 1.50 5.15 8.40 鏡妻新 10.40 2.00 5.25 8.50

朝日座 まんざい祭

喜樂館 ニュース 10.00 11.00 2.05 5.50 僕は何處に行く 10.35 2.16 6.00 チロルの晩鐘 11.00 3.00 6.45 忠僕直助 12.45 4.25 8.20

黃金座改め 京城寶塚劇場 ニュース 12.00 3.35 7.00 櫻井潔とその樂團 12.45 4.10 7.45 宮本武藏 10.00 1.35 4.50 8.25

本町 京劇 家庭の秘密 愛染河內山

浪花館 ニュース 1.10 4.00 7.00 8.45 青春部隊 10.30 1.20 4.10 7.10 メリーウイドウ 10.50 1.40 4.30 7.30 お轉婆社長 12.05 2.55 5.45 8.55

京龍館 ニュース 11.10 2.50 6.40 液體空氣 11.20 3.10 7.00 暖流 前篇 11.45 3.25 7.10 暖流 後篇 1.20 5.00 8.45

中央館 大每ニュース 笑ひの面 或る夜の出來事 豪傑奴

大陸劇場 授業料 11.00 ニュース 12.25 3.37 6.50 新妻問答 12.38 3.43 7.05 授業料 2.02 5.06 8.34

朝鮮郵船仁川定期出帆 朝鮮郵船仁川代理店

京城日報
朝夕刊共二頁
（明治三十九年九月十八日第三種郵便物認可）

寄贈 15.5.4

曉月明を利し　また〳〵大擧重慶を空襲

曉闇の地上に忽ち紅蓮の焔

重慶空襲詳報

【○○基地卅日同盟】…少佐の指揮する我が陸軍航空部隊は三隊に分れ卅日曉再び重慶を襲ひ…これに完膚なきまでの爆撃を浴びせた、即ち卅日…午前五時四十分…飛行場上空に進出…敵飛行場内二ケ所に大火災を起さしめ曉闇の地上に紅蓮の焔を捲き起し、更に第二攻撃隊は…午前六時十五分白市驛飛行場上空に現れ…更に中村大尉の指揮する第三攻撃隊は同七時二十五分…飛行場上空に殺到し…

江南大殲滅戰完成

今次作戰の最後を飾る

【江南○○基地卅日同盟】…を中心とする敵大殲滅戰は廿九日…

江南作戰の大戰果

【南昌三十日同盟】四月廿二日を期して…

蔣直系上尉ら歸順

中文海軍動靜

ブラジル輸入制限實施せん

【リオ・デ・ジャネイロ廿九日發】…

ソ芬國境劃定議定書に調印

英機ブオールネブ空襲

ソ聯物資の對獨制限拒否

【ロンドン二十九日同盟】…

聖上陛下

各管下民情を畏くも御聽取

あす、地方長官御陪食

ヒトラー總統に御禮電を御發送

松本俊氏

新支那の建設を視る（一）

遅しき意欲は戰火の跡に息吹く

本社政治部長兼社會部長　松本俊

長閑　平然　政治

阿部全權大使及び各國民使節主催の日支要人招待會【寫眞】＝四月廿七日夜東亞クラブにて＝右より及川司令長官、西尾總司令官、永田代表、汪主席、阿部大使、八田、松平兩代表＝航空便

空襲を豫想して各國大公使館移轉

イギリス大使館　七星崗
アメリカ大使館　南山
ソ聯大使館　枇杷山
フランス大使館以下各國大公使館も廿日まで夫々適當の場所を選定移轉を了した

陸軍省員を逮捕

瑞西政府「外國通謀」を警戒

【ゼネヴァ廿九日同盟】スイス聯邦政府は廿九日スイス人にして國防省員…

瑞典制壓は一應解消

中部ノールウェーで大激戰展開せん

依然、獨軍側の快速戰法有利

【ストックホルム廿九日同盟】…

米が若し參戰すれば寧ろ太平洋だ

一部で日本の蘭印進出に疑惑

【ワシントン二十九日同盟】…

生活必需品に切符制採用案

近く物價懇談會に上議さる

一、生活必需品の切符制は既に名古屋、神戸等の地方において實施して相當の成績をあげてゐるが、これを全國的に實施する場合には研究を要する、從つて切符制採用に際してはガソリン等の消費規正の實績を充分檢討、これを參考として改善した案を出して欲しい

一、在庫品の調査は物動計畫に入つてゐるもの以外の生活必需品には行つてゐない、この際そのストック狀況を一齊調査する必要がある

一、消費規正を組織的に實施するためには配給機構の整備をなさなければならぬ、切符の經路、品物の經路の二つの流れを常に不離なものとせねばならぬ、而も一般の消費節約については今後の物動に依る消費規正とは別個に精動の協力を求むべし

との意見が行はれ結局右懇談會の意見に基づいて審議會を開いて審議することとなつた

消費規正に論議集中

【東京電話】物價對策審議會第七回懇談會は三十日午後二時四十分より首相官邸に開催…

田中滿銀總裁勇退

本庄總裁

前線將兵慰問

本府辭令

社告

石井滿著

遅しき建設

主婦之友社長石川武美傳

大反響！初版一萬二千部即日賣切れ！

全能力追加增刷中！今すぐ書店へ！

生活の達人・經營の天才

未公開主婦之友社社則八十八條公開

文は人なり、事業も亦人なりである。偉大なる事業の蔭には必ずそれを築き上げた創造者の血と汗の結晶がある。『主婦之友』を知つてゐる者はあつても『主婦之友』を今日の隆盛にまで築き上げた社長石川武美氏の人と爲りについて識る人は少いであらう。石川武美氏とはどういふ人か。『主婦之友』は如何にして世界的な大雜誌となつたか。『主婦之友』は如何にして現在經營されてゐるか。

これは世間ザラにある單なる立志傳ではない。『眞實一路』を歩みぬいて來た『路傍の石』のやうな少年が、努力と熱意とによつて、今日の大をなした偶らない記録である。氏こそは正しく現代の英雄である。加へるに人物評論家として隨一の筆者を得た本書こそ讀書子待望の名著といふべきだ。

◎事業經營家必讀の教典
◎重役學の模範的教科書
◎サラリーマンの虎の巻
◎店主と店員の商賣往來
◎幸福な家庭の建設讀本

價二圓　送料十四錢

東京銀座　教文館　振替東京一一三一七

社説 喘ぐ重慶偽政権

新中央政府の成立と時局の進展に伴つて窮つた重慶政権の狼狽は日を逐うて激甚なるものがある。長期に亘る抗日戦の結果は財政經濟の窮乏、物資缺乏、物價高騰はいふに及ばず、民衆の生活は極度に逼迫を告げ、加ふるに最近の目ざましき躍進と、新中央政府實現に因る和平思潮の急激な浸潤に從つて將兵の士氣は非常に動搖し、更に一般民衆の重慶政權に對する信頼は失はれ、まさに汪兆銘氏の和平運動に瓦解しつゝある狀態にあつて、重慶政權當局のこの間に處する態度は頗る狼狽に陷るものがある。

◇

新政府を中心として全支に澎湃として起りつゝある和平運動に對して偽政府當局はその抵抗に躍起となり、南京に對する一切の彈壓を策動する一方、戰局についてもその宣傳とするデマ宣傳をもつて自己の勝利を吹聽し、民衆の敗戰に陷らしい努力を拂つてゐるが、更にその政權を維持するためには、第三國の協力支援によつて積極的に抗戰を持續すると共に、新政府の建設を妨害するためには第三國の抗戰を必要とする處から、内外の宣傳を強化し、抗日宣傳を強化してゐる。最近に於ける對米大使の派遣など此の間の消息を物語るものではあるまいか。かくの如く新中央政府成立後の重慶の前に立つてその前途は今や楽観すべくもない。

◇

最近に於ける内部的苦悶は共産黨側の勢力擴大による重慶政權内部の分裂で、即ち共産軍の活躍に對する國民黨側の抗日戰線を擾亂されて來つた重慶の國共關係は最近殊に惡化し、この間にある蔣介石は全く板挾みの形であり、やゝもすれば共産黨側の強力なる勢力の前に引きずられがちである。殊に歐洲戰に於ける現在の英ソ兩國の對立的立場は、重慶の對英依存の姿勢を弱化し、最近の英ソ關係の險悪化に反映して事態によれば國共分裂の危機に直面したもの、如くである。かくて共産黨の勢力は第九戰區司令長官薛岳以下の各將領が戰敗參政會員が參政會議を脱退する如き、或は第九戰區司令長官薛岳以下の各將領が戰敗委員會に通電を發して、共産黨が自己の力を恃んで内外の重要問題に關して獨自に中央政權に干渉する態度を攻撃したる如き、又蔣介石が駐ソ大使が蔣介石を訪問して重慶の國共關係の處理方策が抗日統一戰線形態に及ぼす影響はソ支國交關係に及ぼす影響は重大なりと注意を喚起したる如き、これらの事實は明かに國共紛爭の深刻化を裏書するものである。

◇

かくの如く今や重慶偽政權は對内外的に、或は物心兩面に亘つて非常な危機に直面してゐることが想はれるが、今後は抗日戰を繼續し、第三國の援助を期待するが如きは、無益なる抗日戰を繼續せんとするに外ならない。新支那中央政府の確實なる發展と、わが皇軍の不斷の進撃と、既にまた歐洲動亂の長期擴大に鑑みて、偽政權の立場は益々苦境に追ひ詰められるに至るであらうことを知らねばならぬ。

× × ×

北鮮鐵道還元問題
鮮滿の意見完全に一致
數日中に 本協定に調印せん

その解決に多大の期待が寄せられてゐた北鮮鐵道問題は一般の關心の調整に成功し鮮滿相互の一致をみるに至り、北鮮三港の經營とその背後地帶以上に圓滑な進行をみせて全問題は解決に進むことになり、六月一日から朝鮮側に返還し滿洲側も大陸交通政策を遂行する高い觀點に歩み寄つて協約がつづけられることになつた、數日中か、おそくとも一週間内には本協定及び附帶協定の調印が行はれることになつた。日下京城に於ける鮮滿兩者間の折衝で懸案は細目協定のみを殘すに至つたが、これが出來るなやみをつづけた北鮮鐵道問題は細目協定が殆ど纏まらんとするに至つて鮮滿の交通は勿論のこと鮮滿兩交通の一體化を期してゆくもので全國鐵道網の中にあつて、大陸交通と地方交通とでなく本協定によつて進行される

繋ぎ運賃を認め
鮮、滿同一割引制を採用

その解決された内容は附帶協定の折衝を通じて本協定の細目に亘つて協議を遂げたもので、即ち本協定の問題となつた鐵道延長の一部と三分の一とを割引することゝし、これによる運賃の割引は運賃の三分の一を割引する事となつた、また鮮滿兩者の關係を同一の割引制とし、貨物の運賃は三割引をする事となり、兩國鐵道の運賃の調整は運賃の品目を統制する。實際には拘らずとはいへ大陸交通の體制を整へるもので、これによつて鮮滿一體交通の實をあげんとするものである

四月下旬貿易
出超二千萬圓

【東京電話】大藏省發表

四月下旬貿易(單位千圓)

- ▲輸出一〇〇、七六〇▲輸入七九、〇八四▲合計一七九、八四四▲出超二一、六七六
- 本年一月以降累計
- ▲輸出一、二七〇、七五一▲輸入一、二六七、七一六▲合計二五五八、四六七▲入超一六、九六五

バナマ經由 運賃引下げ

【東京電話】太平洋汽船及び米國汽船……

自給肥料の増産策
根本的に建直しか

日本石炭社長には 松本健次郎氏内定

【東京電話】第七十五議會を通過した石炭配給統制法による日本石炭株式會社は七月一日より業務開始の豫定のところ、遞信經濟に基づく法規を一月早めて六月一日より開業することゝなり、この旨卅日同會社の社長には石炭業界の元老會長松本健次郎氏が就任する模様である

今秋十月一日を期して
運轉系統を再整備
鮮鐵輸送力増強めざして斷行

マキシム一千百五十萬トン目標に軍需主義計畫輸送大綱を決定した鐵道局は十月一日を期して旅客貨物を通じ全面的運轉系統の再整備を斷行、これから平均十五パーセントの輸送力增强となるところのダイヤ改正を行ふことになつた、これが内地側交の相互ホテル

理想運轉效率 發揮が目標
三日間に涉り協議

臨時の定期 化を決行か
貨物ダイヤ

西鐵の運炭 陣を新擴充

端川に新鑛區を發見
道路十里は三分の二を短縮

米穀重點增産計畫と在滿洲鮮農の重要性

在滿鮮農の現況

間島省	一〇五、一四七
龍江省	一二、三一七
黑河	九一五
三江省	二九、〇七四
牡丹江省	七六、〇二九
濱江省	四二、〇九〇
吉林省	五二九、一九三
奉天省	七九、八三三
安東省	五〇、七〇四
通化省	一三三、一四四
錦州省	一五、九七九
興安南省	八七一
興安西省	一二七
興安北省	四、五四六
興安東省	三六
計	一、〇六五、〇五三

米穀生產と在滿鮮農

畑作其他の生産

インフレ防止の對策
金融團大會席上で申合せか

東拓債三千萬圓を發行

【東京電話】東拓では十一月ごろ……

郵便振替貯金
三月末現在

廣幅綿織物配給統制
愈よ六月一日より實施に決定

滿洲華北よりも會議に參加

經聯聯盟總會
四月卅日開催

朝運の增資結局
五百萬圓程度か

緬羊の飼育
集團部落の飼育が好績

昨年度甘藷及馬鈴薯收穫高

旅客ダイヤ

地下足袋に公定價格
五月一日實施

京城神々祠祭典

釣具
高級継竿 釣具百般 卸小賣
東作特約店
京城府黃金町三丁目三四三
山本釣具店
電話本局 六二七三番
振替京城 一八七六六番

京都帝國大學 財團法人 防蟲科學研究所推奬
蟲研
南京蟲驅除劑

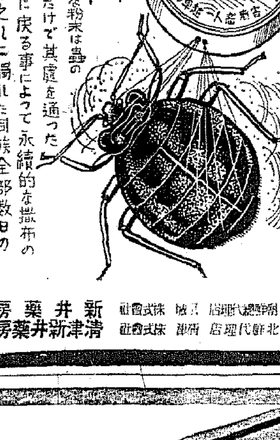

特長
この人畜無害の微細な粉末は蟲の通路に撒いて置くだけで其處を通つた蟲に附着し其儘に戻る事によつて永續的な撒布の効力を現はし之れに觸れた同族全部數日の後に斃死します
新井藥房 清津新井藥房
北鮮代理店 株式會社

實業之日本 五月一日號
座談會 本格戰に入つた歐洲戰はどうなる
出席者 船田中 出井盛之 宮澤胤勇 大宅由耿 齋藤忠
低物價か適正物價か 加田哲二
金利政策と物價の今後 經濟學博士 金原賢之助
物價はまだ高いか 法學博士 渡邊銕藏
經濟戰から見た歐洲戰の新展開 東京商大教授 金子鷹之助
獨逸の北歐進出と歐洲戰の前途 前公使 田村幸策
諾威と丁抹の思ひ出 布利秋
日支經濟提携の基本條件 國民政府工商部長 梅思平
世界の焦點 蘭領印度を語る 拓務省南洋課長 川本邦雄
才子肌と重厚肌の人 增田義一
無一文から廿年間に三億の巨富を積んだ大谷米太郎氏にその體驗を訊く
小僧から四十一歳で一千萬圓會社の社長 東邦鋼業社長 相川進之助氏の足跡
インフレ打診 興業界の熱狂景氣を見る(中野)
街の苦勞の足りぬ國民 小林一郎
素人の高血壓談義 日本社長 中野友禮
青葉時の頭痛と腦の衛生
報國債券とその投資方針 岡文郎
歐洲大戰の本格化の影響 一流株か新進株か 研究所 原研究所長
歐洲戰の擴大化と株式の動き 栗林研究所長 栗林正修
これから注目すべき株式 藤井政一
改正稅法下の投資利廻り 株式・國債・社債・預金の何れが有利か 齋藤榮三郎
價四十錢 實業之日本社 振替東京三六

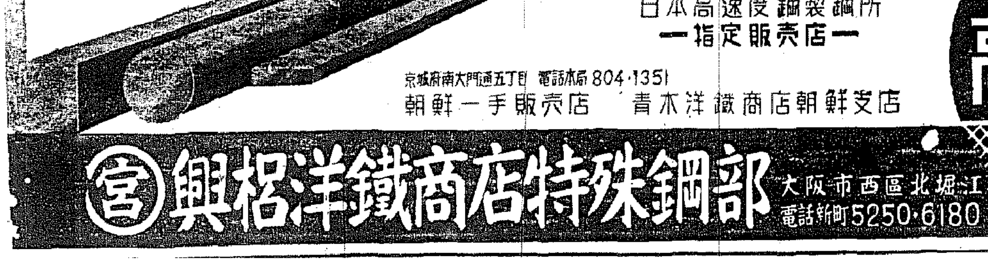

高級切削工具用 丸角平素材
九州特殊鋼株式會社
敷島特殊鋼株式會社
日本高速度鋼製鋼所
一指定販賣店一
京城府南大門通五丁目 電話本局 804・1351
朝鮮一手販賣店 青木洋鐵商店朝鮮支店
高速度鋼
㊪ 興梠洋鐵商店特殊鋼部 大阪市西區北堀江 電話新町5250・6180

麻絲。麻布。ミシン絲
マニラロープ。綿撚絲。絹紡
(其他工業用麻絹綿絲)
帝國製麻株式會社製品
帝國製絲株式會社製品
大阪製麻株式會社製品
朝鮮專屬販賣部
愛國商行
京城府黃金町二丁目
電話 本局(2) 三九四〇五番
振替 京城 五九九五番

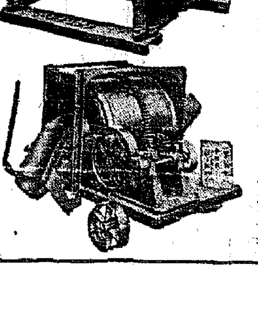

汽機汽罐高壓喞筒土木建築鑛工用機械工具
京城岡崎町 中根機械合名會社

精神から叩き直せ
マラソンの強化對策に就いて
鈴木憲雄（3）

いま一つは經濟問題である。陸上競技聯盟が如何に良い指導者を派遣しようとしても、現在の狀態では指導者自身の負擔かまたは招聘者の負擔となるために實現が不可能となる場合が非常に多い。

費用　陸聯自身が經濟的問題のために進んで指導者を派遣し得なくとも招聘者側で選手を指導し統合しなほかつどこよりか指導者派遣の依頼があつた場合でも、直に適當なる人間を派遣出來るやうな組織を持つことが必要である。オリンピック東京大會が中止されたから、またはヘルシンキ大會に出かけられぬからといつて選手の國內指導を等閑に附することは許しくないことである。

第二は選手の精神強化指導である。陸上競技においては一つの練習法が[illegible]。これは現代選手の弛緩せる精神を如何に叩き直すかで選手の指導的向上の第一歩である。即ち選手には必ず指導者といふよりも寧ろ監督者が附することである。監督者は常に陸上競技の指導技術または行動の監督に當り、選手にしていやしくもその本來の精神に行動に悖ることあらば

斷然　これが匡正に乘り出し、叩かすば選手たるの資格を剝奪する必要がある。[illegible]

第一の一翼として陸上競技においては指導に選手の行動の監督に當る必要がある。しかし一方にかくするにおいて選手は徒らに[illegible]技術面の練磨を求めるものもあるが、それは誤なる理論である。弛緩せる精神を匡正し完全なる技能を體得せしむるには、この方法とよき指導者を得る外はない。

第三は選手選定の試合數を増すと同時に參加者を集めることである。參加者が多數なればその中から選むものも現れ優秀なる實力の者も選出されるであらう。しかして試合を屢々行ふやうにして、同時にても自己の實力を發揮しなければならぬ

刺戟　を與へるやうにさせなくてはならぬ。また時には相當優れた指導の新選手も計畫すべきであると思ふ。

第四は選手の選定で[illegible]もよい。全國各地で[illegible]を選抜して練習を行ひ、選手を少くとも三名位選出して、ある地域に集合せしめチームレース式の對抗戰を斷行する。勿論その費用は主催者が主として各府縣一名の代表者を選出、これを中央に集めて選手權を覇はせることである。

漫然　と日本選手權、あるひは神宮競技に出場せしむるを以てこと足れりとするは不可である。[illegible]取りとなつて、これを指導するか[illegible]して努力せねばならぬ

劈頭より亂戰
一〇A—六　京商京師を屠る

京城中等野球リーグ京師對京商戰は卅日午後四時四十七分京城球場に京師の先攻で開始、京師は明石を[illegible]京商は[illegible]の對戰となつたが、緻密不足のため[illegible]を殘したまゝ[illegible]しかも攻撃また[illegible]の得た四球合せて廿一、三振また十七を數へるといふ稀有の亂戰で京師は[illegible]の不調と京商內野の[illegible]に一回一點、二回一點、三回一點と着々得點を[illegible]京師の[illegible]も京商また明石の[illegible]、[illegible]を得たり[illegible]しとほしいまゝに[illegible]して一回一點、一回二點、三回四點と廻し、八回裏四球、ボーク、暴投、敵失に一安打すら放たずして更に三點を加へ、九回京師の追撃を退けて十A對六で制勝した

兩軍の三振十七個は投手の好投に歸すにして打撃の無氣無策にあり、四球廿一個は選球の良さに非ずして投手の無制球を示すもの、加へて盜壘また京商六、京師五、失策は記錄的には京商六に對し京師は一ですませたが、兩軍攻守の末熟さは見るに堪へざるものがあつた、五回以後福[illegible]崎を救援した京商の投手佐藤は[illegible]やゝ光りプレート眞中を餌ず低目の直球に京師の打者を小気味良く凡打に打取って大した破綻を示さなかつたが何れにしても褒めた試合ではなく、例年に比して些かの向上の跡も見られず京城リーグにして斯くの如くんば、半島の野球の生長は何時の日にか期待し得べきかといひたい、結局は京師に比べては攻撃にむらがなく試合運行に一日の長ある京商の勝となつたが、問題は勝敗そのものにあるのではなく、もつと立派な野球をやつて貰ひたいものである。開始七時九分（球七井、西野堀）

京師	打安失	京商	打安失
遊 山谷	3 0 1	中 吉崎	3 0 0
捕 宮脇	5 1 0	二 齋藤	3 0 1
三 吉川	2 0 0	三 大原	4 0 1
投 明石	4 1 0	投 一福崎	4 2 0
中 赤木	3 0 0	遊 上野	2 2 2
左 江原	5 1 0	左 池田	4 0 1
一 黒崎	5 0 0	捕 四宮	3 0 0
二 三宅	3 1 0	一 投佐藤	4 0 1
右 森本	3 0 0	右 潤谷	1 1 0
計	33 4 1	計	28 5 6

京師　114000130—10A
京商　1310001010—6

三塁打 明石

關東學生相撲大會
四、五日に擧行

【東京電話】第廿一回關東學生相撲大會は來る五月四日（午後一時）五日（午前十時）の兩日兩國々技館で擧行されるが、覇權は參加廿二校で四連覇をめざす拓大をめぐつて關明、早大の三強が興味の中心である

大會要項は左の通り

◇申込西月卅日午後四時まで總督府社會教育課內朝鮮自轉車競技聯盟◇種目　五百米、千米、五千米、一萬米の四種目で一人二種目に限る◇登錄　聯盟登錄料は（本年度登錄料一圓廿錢（一人分）を納入のこと◇ユニホーム（服裝）上衣は自色半袖付、下衣は黑色或は紫紺色パンツ

全鮮自轉車選手權
五日京城運動場で擧行

第一回全鮮自轉車選手權大會は朝鮮自轉車競技聯盟主催で五月五日午前十時から京城運動場で開催することとなつた、東京、大阪、新京、奉天などの[illegible]各府縣代表選手を加へ、今シーズンの序幕戰としての成果は大いに期待されてゐる

職業野球聯盟
滿洲で夏季リーグ

【東京電話】日本野球聯盟では紀元二千六百年記念事業として今夏滿洲リーグの一部として每年滿洲で夏季リーグ戰を催すことになり目下日程委員會の手で試合日程の作成を急いでゐるが、六月下旬から開始される夏季リーグ戰は前半二回總當り十二試合を七月中旬迄に終り、その後半を滿洲において行ふものである、東京巨人軍をはじめ現加盟チーム各十數名に役員その他を加へて總員二百餘名は七月二十六日神戶より乘船、大連を經て二十九日奉天に到着、ちに新京、奉天、大連及び鞍山の四都市において二十六日間に一回總當り七十二試合を挙行、第一回滿洲選手權及び日本野球聯盟昭和十五年度夏季優勝チームが決定し八月二十六日頃び奉天に集結して解散式を擧行し直ちに歸還する豫定、なほこの間ハルビン、吉林、撫順、鞍山、安東等で紀元二千六百年記念の[illegible]及び親善試合を催すもので ある

慶應堂々勝つ
早慶對抗競漕

【東京電話】第十二回早慶對抗競漕は二十九日午後四時五十分から尾久、櫻原、櫻原渡し、尾竹橋間二千三百米コースにおいて擧行コンデイションは順調、スタート早大僅かにリードし中半まで[illegible]を續けてゐたが、慶應の猛漕は後半に至つて早大を[illegible]、一艇身三分一の差で堂々勝利を遂げた

成績左の如し

1、慶應（9コース）9分28秒
2、早大（1コース）差一艇身三分ノ一

（審判長口、[illegible]、判定者）

比島野球代表は
カランバ製糖軍

【馬尼剌電話】馬尼剌の東亞大會委員會では廿七日午後二時馬尼剌で比島野球協會ヤイラナン氏と比島チーム問題に關して打合せを遂げたが、その結果比島代表の野球チームに就ては比島隨一の實力あるカランバ製糖チームを派遣する事となつたので近く比島代表チームの陣容を發表する旨語つた、なほ兩チームのアマチュア資格を[illegible]する[illegible]へたた

カランバの初め比島當局はアマチュア資格に就ては比島野球協會がタボールゲームに於ては當該競技團體が特に認めた場合は職業チームと試合を行ふもアマチュア資格を剝奪されぬとの規則を適用して巨人軍との試合を特許したものであり、この種の規則の全然ない日本とは根本的規則の解釋に關しては何等容喙する筋合はないものである

比島からは右大會に出場したかつた[illegible]國の通りマアド下兩大學が優勝製糖チーム[illegible]を[illegible]れるカランバが代表に選抜されたもので同チームとしては昭和十年以來二度目の來朝である

カランバは今冬渡比した巨人軍を二回にわたつて破つたが當時報道された如く審判が日本と違つて恐らしく高い球と非常に低い球をストライクに探る等のことがあり、アルモンド、ナヴアロの兩投手も日本へきては相當苦しむであらう、併しこれを別にして同軍の打力は相當なもので あるからわか六大學選抜軍も苦戰を要するものと見られてゐる

中東對培材拳鬪
メンバー決る

半島拳鬪の興味を[illegible]對抗試合、中東對培材は各方面から多大な期待をうけて二日午後四時から京城運動場特設リンクで擧行するが、兩校メンバーが左の如く決り、卅日發表された

◇培材　▲部長　[illegible]▲コーチ　[illegible]▲主將　[illegible]▲選手　[illegible]（フライ）[illegible]（バンタム）[illegible]（フエザー）[illegible]（ライト）

◇中東　▲部長　[illegible]▲コーチ　[illegible]▲主將　[illegible]▲選手　[illegible]（フライ）[illegible]（バンタム）[illegible]（フエザー）[illegible]（ライト）[illegible]（ウエルター）

なほ試合は何れも三分、三回引分を認め、勝一點、引分〇・五點

六大學勝敗率
（29日まで）

	試合	勝	敗	分	勝率
早大	5	4	0	1	.800
明大	4	3	0	1	.750
法大	4	3	0	1	.750
立大	5	3	2	0	.600
慶大	3	0	3	0	.000
帝大	5	0	5	0	.000

打撃ベストテン
（打數10以上）

氏名	試合	打數	安打	打點	打率
[illegible]	4	10	5	7	[illegible]
[illegible]	5	22	10	4	.455
[illegible]	5	20	9	10	.450
[illegible]	4	14	6	7	.429
[illegible]	5	19	8	8	.421
[illegible]	5	15	6	8	.400
[illegible]	4	10	4	6	.400
[illegible]	5	18	7	10	.389
[illegible]	4	18	7	7	.389
[illegible]	4	13	5	7	.385

明大優勝す
七人制ラグビー

【東京電話】關東七人制ラグビー大會最終日は廿九日八幡山グラウンドで擧行

▼慶立戰【準決勝】慶應18—0明治會、[illegible]東京高師 5—0 [illegible]

【決勝】[illegible]5（05—30）3[illegible]

▼高商專、倶樂部【準決勝】保土ケ谷KSM12—0慶應YB、[illegible]JSKS12—0早大[illegible]

【決勝】保善8（53—00）0慶JS

▼中等校【決勝】保善商16（88—30）3早實

▼大學、同OB【準決勝】明大18（153—33）6明OB、慶應18（135—30）0日大

大連大會に不出場

【マニラ廿七日同盟】東亞競技大會比島代表選手はその大部分が現在であるため現段の都合上遂に大連大會出場を辭退する旨關係から正式に發表された

柳田泉編　世界名著解題　全三卷

讀書家への最高利便

文學博士　齋木嚴翼

飛躍の勞を省くことも既に容易ではないが之を正確に記憶するに至つては宜に至難の業と謂はねばならぬ。此際簡單に其の要點を摘錄して[illegible]あれば、之によつて繁雜の勞を省き得るし、又以て未讀の書物の梗概を窺知することが出來るであらう。固より便宜のみによつて原文を讀する如きことは、虛僞の衒學に過ぎぬのみならず、反て眞正の知識を害し純粹の趣味を損するでおらうが、然し之を案內として他日の研究に資し、或は手記に代へて舊日の記憶を喚起することは、教養にも、研究にも、絕好の手段と謂はなければならぬ。柳田泉氏編の「世界名著解題」が此點に於て學界を裨益することの大なるは毫も疑を容れぬ所である。茲は嘗て演劇歌劇或は文學の案內書（ヴューラー）によつて益を享けたことが多かつた。今此書を之に比することは聊か不倫ではあるが、世の讀書子に對して同樣の利便を供することを信じて已まざるものである。

箱入　菊判總クロース裝　第一卷　六二六頁　第二卷　六二六頁　第三卷　七〇八頁
定價　各四・五〇　送料　第一、二卷　二六　第三卷　五・五〇　二二

結婚讀本
民族優生の問題からも

前東大醫學部長　醫學博士　永井潜著

名古屋醫大敎授　醫學博士　杉田直樹

結婚は單に樂しい人生の行事として風俗的や法律的や社會道德的にのみ考ふべきものではなくて、儼然たる生物學的醫學的に研究すべき重大な事實なのである。永井先生が其の泥塗に厭せて兩性の結合に關する凡ての事實を細かに醫學的の立場から說かれ、少しの卑俗もなしに極めて坦々と性生活の本義を解き、特に目下國民の關心事となりつゝある民族優生の問題や精神衛生の思想や婦人文化の諸相までで、行き屆いた敍述をなされた點は、結婚當事者のみならず青年處女の指導者にとつても本書の数へる所必ずや多いであらう。

四六判上製函入　四〇八頁　價一・八〇　〒一四

肉體の秋
矢野朗著　小說集

「わたしは、どの男のひとをもほんとうに愛したことがなかつた。わたしは人を愛することのできない女だつた。」——十八歲母の強壓に嫁いで破れ轉々、三十四歲、湖箱の一室に凋落の嫁を泛しつゝ「光たざる」の惱みをかこち、宿命を嘆く女性カスミの奇しく、いみじき生の祕錄「肉體の秋」がこれである。

痴情の直情を抉つて毫末も假すことなく、溌々讀者の胸に迫るのかに溫く濶き嚴光を溢はしめるものであるは他ならぬ人間矢野の筆に成るが故である。併せ收める「K市大火餘聞」「幽閉記」、就中「暗夜」は火野葦平氏絕讃の傑作である。

〔第三刷出來〕

四六判上製函入　三〇一頁　價一・六〇　〒一四

三人の仲間
E・M・レマルク著　柳田泉譯

「西部戰線」「その後に來るもの」に次いで放つたレマルクの巨彈！

歐洲大戰後、敗戰下のベルリン市中に戰場歸りの三人の親友——エリツク、コスター、ゴツトフリイド——それに配するにパトリチヤなる美しき病身の女性。彼等が如何に苦しみ、如何に生きたか。

これは仲間の一人エリツクの手記の形式を以て書かれた物語で、戰後の生活苦、破壞された文化、その劇しい社會的動搖の中に、清く芽生えた友情と哀愁！

これこそ、現代の若き人々へ贈る「愛の書」「友情の書」である。

四六判美裝　四六八頁　價一・六〇　〒一四

裸の祝祭
佐藤虎男著　若い强さを

川端康成

佐藤虎男氏は素質のいい新進作家として、その將來が期待される。文藝の本のうちで、讀んで最も樂しいのは、いい新進作家の處女作集であると思ふが、「裸の祝祭」もその一例である。

シベリア敗殘囚の漂流船、和寇、炭坑の町と人など、材題は奇趣多彩、表面は憤怒と反逆と敗殘を描きながら、內に生命の憧憬と哀愁とを宿して若い強さを見せてゐる。

この新作家の出發を、讀者と共に祝福したい。

〔最新刊—五月一日發賣〕

四六判上製函入　三四四頁　價一・八〇　〒一四

インフレーション來りなば
勝田貞次著

現下經濟問題の焦點インフレーションを明快に且つ興味豊かに解剖して見せたのが本書である。

インフレーションこそは、われわれの直面する最も痛切な今日の問題である。惡性インフレの原因はどこにあるか——インフレーションを論ずる大半の人々は、その原因を貨幣側に求めて財貨側に求めない。財貨の不足が、インフレの第一次的原因で通貨側の原因はインフレから見る限り、第二次的のものだ。——この書はその原因・經路・現象を明かにした所謂インフレ讀本ともいふべきもので、數多く收められた寫眞資料は讀者の理解を助け、容易にその眞相を把握せしめる唯一のインフレ解說の書である。

菊判美裝　二六四頁　價一・六〇　〒一四

東京市日本橋區吳服橋二ノ五　振替〔東京〕二四八六一番　春秋社

第十回決算報告書
（昭和十五年三月三十一日現在）
[illegible]

第弍拾六期貸借對照表
（昭和十四年四月一日—昭和十五年三月三十一日）
北鮮製紙化學工業株式會社
昭和十五年四月三十日
[illegible]

第一回決算公告
昭和十五年三月三十一日現在
朝鮮工業株式會社
[illegible]

商業登記公告
[illegible]
大田地方法院　鎭川出張所

疲勞恢復！

肉體の倦怠や氣分の憂鬱ほど苦痛なものはない。

この憂鬱性は、主に勞動や運動の疲勞からくるもので エネルギーの源となる成分が疲勞物質に變つて筋肉や血液の中に蓄積され全身の活動を鈍らせるからです。この狀態を續けてゐると肉體の抵抗力が次第に抵下して種々の病氣に侵されることになりますから！先づ！身體內に疲勞素を停滯させないようにする事です。

仁丹を用ふれば能く疲勞を豫防・恢復して絕えず生氣を湧溢させ心身ともに爽快となる！

心身共に生々躍動する青葉の頃から殊に仁丹の御活用が最も大切です。

頭痛や眩暈に

通學の子に仁丹を與へる親心！

船・車の旅行に

消化と毒けし

仁丹

御徳用瓶入　二千二百粒　金壹圓

家庭瓶容器　九百粒　金五十錢

No 80

中鮮京日

清平神祠鎭座式

【加平】紀元二千六百年を記念しかねて數千圓の經費を投じ御造營中の加平郡外西面清平神祠はこの程竣工とともに去る廿二日附許可を下つたので[illegible]廿七日午前十時御神[illegible]同十一時半分から鎭座式によつていと嚴かに御神靈の鎭座式が執り行はれ、續いて午後零時半から[illegible]祝詞の後、中島氏子總代、金原郡守、外西面長、[illegible]署長代理、[illegible]事務所長、[illegible]代表、石田[illegible]所長その他關係官民の玉串奉奠あり、[illegible]なく終了、引續き境内で直會が開かれた

因にこの神祠は昨年九月頃設の議起るや清水面に瓶島組、進んで外西面に參加し、三者合同を以て着々準備を整へたもので[illegible]一千七百圓、瓶島組一千五百圓、面職員六百圓を基本にその他一千八百圓、計五千六百圓の外に更に清水所員の[illegible]の寄附を以て完成したもので、千二百坪の境内は南は渭平里に面し、東方は清水里方の[illegible]を眼下に[illegible]た地域である【寫眞は清平神祠鎭座式】

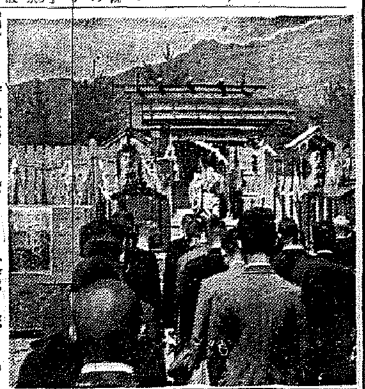

愈よ配給機構改善

仁川の食糧對策先づ需給調査

【仁川】現在の食糧不安を除去するため府當局をはじめ警察署、食糧配給組合では配給機構の改善について種々研究中であつたが漸く成案を得たので卅日午後四時から山手町公會堂で各町總代並に役員會を開催し府内二萬五千餘の世帶に對する白米需給調査を行ふこととなり申告書の配付の方法などについて打合せを行つた、申告上の注意左の通り

一、本申告は米殼需給の基調となるものに付指示事項に記載すること

一、世帶内に同居人等あるときは同居人の[illegible]のみ記載すること

一、買入先二ヶ所以上ある向はそのうち主なる一店のみ記載すること

一、自己の[illegible]米を消費しつゝあるものは買入先欄に現在手持高を記入の事

一、下宿屋、工場等の[illegible]、飯場、食堂、下宿屋、工場等にありては最近一ヶ月における一日平均の消費人員並に同白米の消費量を記入すること

一、本申告を怠り申告又は虚僞の申告をなしたるときは米殼配給の[illegible]となる虞れあるべきに付注意せられたし

殺人的な人出

悲劇を生む

驛ホームから落ちて片足切斷

【仁川】廿八、九兩日の日曜、祭日は[illegible]の行樂客が[illegible]に恵まれて[illegible]り行く花を惜む人々は京城から仁川へどつと押し寄せたため京仁間の列車はいづれも滿員となり[illegible]ホームにすべり込んだ際、府内花町一ノ九一[illegible]小學校六年生[illegible]がまだ停車しない列車に飛び乘らうとしたが、何分プラットホームは滿員で身動きもならず後からおされたため乘り損ねてプラットホームから[illegible]路、右足切斷の重傷を負うた、直ちに府内仲町[illegible]病院に收容、治療中で二週間位で退院出來る模様

仁川行直行

手荷物車にまで お客滿員

悲鳴あげた京仁線

【永登浦】春の行樂最後の日の廿八日は朝から空は[illegible]、又となき行樂日和に恵まれてどつと押出した人の波で京仁線[illegible]は一ぱいに埋められ、バスの停留所には長蛇の列が混雜し來る車も來る車も附けられず送り[illegible]は[illegible]といはれる[illegible]プラットホームといはず[illegible]の物凄い[illegible]が上り下りの列車毎に[illegible]から[illegible]

[illegible]にまで[illegible]しがみついてゐる[illegible]に驛員は[illegible]汗だくでこれが整理に當つたが、[illegible]制止しても[illegible]かへつて[illegible]も[illegible]まけ、[illegible]し、これ[illegible]とかしこで女子供の悲鳴をきく等[illegible]といつた有様、これがため午前十時四十九分發仁川行の如きは小荷物も積めず、な[illegible]部の方針指示によつて[illegible]された

逝く春を惜む

人で埋つた仁川內遊園

【仁川】散り行く花を惜む[illegible]廿八、九の兩日、[illegible]府內[illegible]の[illegible]に[illegible]出した人[illegible]地の人の波[illegible]【寫眞は[illegible]】

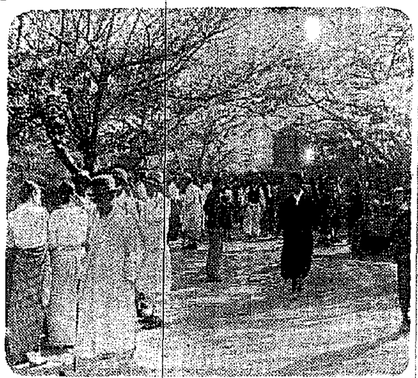

晉榮校の楠公銅像除幕式

【仁川】府內[illegible]仁川晉榮公立小學校の大楠公銅像除幕式は廿九日午後二時から府民多數參列の下に擧行された【寫眞はその銅像】

初月給を献金

母校を通じて將兵慰問金へ

でかしたぞ給仕君

【仁川】府內金谷町五四[illegible]ではば本年二月府內[illegible]小學校を卒業、仁川府廳の給仕として勤務[illegible]去る廿二日はじめての初月給を[illegible]嬉しさのあまり父金聖[illegible]氏と相談の上、廿七日母校[illegible]小學校を通じて金五圓を出征兵士の慰問金に[illegible]して下さいと差出した

新設昭和高女

來る八日入試

【仁川】新設仁川昭和高等女學校の入學試驗は來る八日から三日間仁川公立高等女學校で行はれるが願書締切は五月五日

入學志願者の資格は年齡十二年以上で尋常小學校六年の課程を卒業したもの、又はこれと同等以上の學力を有すと認めた者

なほ入學願書用紙は[illegible]において手交してゐる

吳服、洋服商專門の

大窃盜團悉く繩

酬いられた仁川署月餘の苦心

【仁川】最近府內の吳服洋服商及び[illegible]品店の多額な[illegible]品が[illegible]するので仁川署では必死となつて犯人捜査中のところ、數十名からなる窃盜團が[illegible]してゐるとの聞き込みを得て[illegible]日夜[illegible]を續け[illegible]かほ三名を[illegible]したがその他は逃走した、同署ではその後も引續いて府內一圓に捜查網をはり[illegible]活動を續けた結果四月一日二名の犯人を逮捕、なほ十數名の[illegible]があるのを探知、[illegible]の十[illegible]名に[illegible]みニ名、同方面で一名と[illegible]が、これら[illegible]は昨年十一月ごろから府內[illegible]町一七[illegible]氏方外數十軒から約一萬圓[illegible]いてゐたものである

煮干蝦入札に

息詰る緊張

はるぐ內地から參加

【麗水】全南の名産煮干鰯の名産として支那事變勃發以後多大の需要地を持する「[illegible]」の統制は多年の懸案として今日に至つてゐるが本年全南漁業組合聯合會で統制の實を擧げることになり、その第一回の入札販賣が二十六日午後一時より麗水出張所において行はれた、品物は全南での名産[illegible]の[illegible]より多數出荷され、買受人は遠く內地から[illegible]し[illegible]が行はれた結果

全南鳥頭産一等品百一圓五十錢(百斤に付)二等品九十五圓十錢(同)鹹鏡元山品、二等品七十一圓、同三等品六十八圓であつた、[illegible]產の百一圓五十錢は昨年同期の四十四圓に比すれば百に二倍半を突破したといふ[illegible]らしい「かさ」景氣であつた、府內は仕向地支那の[illegible]安の回復と統制販賣の實施による[illegible]の充實によるといはれる

四書講習會

【麗水】府では國民精神[illegible]の[illegible]とつとして[illegible]の[illegible]を[illegible]の普及徹底を圖るため元町[illegible]內[illegible]で毎月第一、三日曜日午前

【麗水】天一ゴム[illegible]氏はこの程[illegible]「[illegible]」と名乘り二十六日正式開館[illegible]をなした

種羊に補助

緬羊王國へ

【春川】戰時下[illegible]羊毛[illegible]

鯉稚魚を五十萬尾

鎭海養魚場に注文

【春川】最近一般水産物と相俟つて淡水魚の需給が逼迫したかきり道水産課では[illegible]しつゝあつたが特に最近急激にかまつて來た需要に應へるには從來の天然繁殖ではおぼつかず、さきに計劃的淡水魚養成を企て[illegible]的にこれが[illegible]成を[illegible]して[illegible]一層促進すべく鎭海養魚場に注文し左の通り各郡に分配することゝなつた

▲春川二〇〇▲洪川五〇、〇〇〇▲[illegible]三〇、〇〇〇▲[illegible]二〇、〇〇〇▲[illegible]五〇、〇〇〇▲[illegible]一〇〇、〇〇〇

楊州署演武場

落成式と大會

【議政府】楊州署演武場落成式は[illegible]の通り廿八日午前十時から本[illegible]の香も新しい同武道場内で高[illegible]道警察部長はじめ四百餘名の來賓の臨席の下に嚴かに擧行、大[illegible]成會長の式辭、[illegible]部長、警察部長、[illegible]郡守その他來賓の祝辭があつて終式、引續き落成記念武道大會を開催[illegible]川、漣川、抱川、[illegible]、加平、楊州、[illegible]からの選手多數參加して[illegible]

加平産組總會

【加平】[illegible]産組合[illegible]を[illegible]組合は廿八日正午から[illegible]學校內で開催、組合長[illegible]ため[illegible]部長[illegible]が代行、[illegible]第十四年度[illegible]及び[illegible]について[illegible]長の[illegible]を求めれば[illegible]部[illegible]の[illegible]を[illegible]

の[illegible]のため必要品に[illegible]ては[illegible]との質問あり、また「組合の使命は販賣[illegible]を[illegible]めにもあるに拘らず販賣の[illegible]を[illegible]かに[illegible]點が多い、トラックの[illegible]にかてても[illegible]ばかりでなく[illegible]」等の何れも切實な[illegible]があがつたが、[illegible]は[illegible]

平北の志願兵

二百二十六名

【新義州】[illegible]の青年[illegible]志願兵もこの程[illegible]二百二十六名の合格者を出して[illegible]五千二百七十三名のうちから一千九百三名が[illegible]で決定、二十六日平北道の[illegible]これらは更に來る六月下旬ごろ本府においてもう一度[illegible]を受けたのち入所するのである、なほ道内各[illegible]別に見ると左の通りである

新義州七、[illegible]、[illegible]十四、定州十八、[illegible]十九、[illegible]十、[illegible]八、[illegible]九、[illegible]、[illegible]三、[illegible]九、[illegible]十一、[illegible]十一、[illegible]四、[illegible]十三、[illegible]十九

山林三千坪を

期成會に寄附

【議政府】楊州郡[illegible]期成會は地方民の多大の後援によりその[illegible]は目ざましきものがあるが、廿九日は楊州郡[illegible]氏が議政府[illegible]の山林三千坪を同期成會へ本館敷地として寄贈する旨申出た

學童汗の献金

【議政府】楊州郡[illegible]小學校[illegible]一同は[illegible]

鑛山ブロに失敗し自殺

【仁川】府內[illegible]シブロリンを飲下して自殺を企てたが家人に發見され府立[illegible]病院で手當中のところ廿七日午後一時四十分死亡した、原因は鑛山ブローカーの失敗からしい

玉溪金山に出資

日本產金初、の進出

【春川】日本産金[illegible]は今回[illegible]から更に一步を進め金山への投資によつて金產額の増加を圖るべく[illegible]中であつたが、[illegible]をなし[illegible]されたので、かねて[illegible]金山[illegible]玉溪金山を[illegible]氏と[illegible]して[illegible]することとなつた、同金山は[illegible]なるのみならず高品位に[illegible]日本產金[illegible]の金山投資[illegible]して本道における同社の今後の活躍は注目されてゐる

仁川署洞糸の

永年勤續警官

【仁川】廿九日の天長節[illegible]仁川署管内の永年勤續警官は左の通り[illegible]

▲[illegible](二十年)▲[illegible](二十年)▲[illegible](十五年)

青訓入所式

【議政府】青年訓練所入所式は廿九日午後七時半から[illegible]で擧行したが新入所生は三十九名である

シネマ演藝

舞館 【仁川】一日替り(第一回十一時から上映)▲[illegible]▲[illegible]

愛舘 【仁川】一日替り▲[illegible]

東寶映畫劇場 【仁川】一日から上映▲[illegible]▲[illegible]

ハリバ服む子は健康兒

僕らの健康法

○毎朝（體操）を行ひます……

○（卵）をたくさん食べ榮養を豐富に……

○毎日忘れずに（肝油）を服んでビタミンAD をとる……

○早（寢）早（起）を實行します……

お子さまのからだは恰も草木の若芽のやうにか弱くいろいろの病氣に蝕まれ易いものです。これを豫防するには、新鮮な空氣が必要です……適度の運動が大切です……それと同時に肝油＝ハリバでビタミンADを補給することです。

「甘い小粒のハリバを服んで、元氣で運動しやうね……」

一粒のハリバに含まれるADは一杯分の普通肝油に相當する高單位（A三六〇〇國際單位、D五〇〇國際單位）です。小豆大の糖衣粒を一―二粒で充分ですから、これまでのやうに學校で先生にお願ひしなくても家庭で喜んで服みます

百粒……一圓五十錢 五百粒……十圓五十錢

東京・大阪 田邊商店

HV807

ハリバ映畫會

期日 場所

五月一日 大田府於公會堂

五月二日 裡里邑於裡里座

五月三日 群山府於公會堂

五月七日 全州府於帝國館

ご招待券は藥店にて……進呈致します

プログラム

一、オール・トーキー 海の要塞線

一、伸びよ太郎

一、疾風砂塵を蹴つて

一、漫畫 茂吉と蜜

一、健康のマスコット 文部省推薦映畫

一、にんじん

▲都合により番組變更あることあり豫め御諒承願ひます

ハリバ普及會後援

淋疾 短期內服療法

急性慢性 內服特效劑

止痛 止膿作用

迅速…多くは三乃至四日の服用にて深部病巣に作用し强力快心の効果を見る

淋疾、關節炎、膀胱炎、丹毒

用法 一回二錠宛 一日三回

プラゴール

植村製藥所 京城新堂町

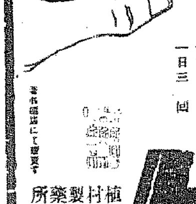

創立 明治三十二年

京城府南大門通二丁目

株式會社 朝鮮商業銀行

頭取 堀正一

專務取締役 井上清

支店 京城府大門、同中央市場、同鍾路、同東大門、同本町二丁目、同本町四丁目、龍山、仁川、平壤、開城、大田、群山、金州、裡里、長興、康津、統營、三千浦、馬山、晉州、淸州、浦項

出張所 同牧ノ島、同鳳山、吉州、淸津、同浦項、咸興、沙里院、[illegible]

ORIGINAL PERFUME

原料香水 オリヂナル香水

普通香水に比し三十倍の濃度を有す！

本品は世界各地の名香三十八種を藝術的に調合した、原料そのまゝの香水です

香料大缺乏にも拘らず、品質には絶對の責任を有します

趣味の薰り

・ローズ

・リリー

・バイオレット

・ヂャスミン

・ヘリオトロープ

それぞれくつきりとした個性が云ひ知れぬ情感が[illegible]はれます

本舗 東京市日本橋區本町 株式會社安藤井筒堂

三漁港をも打つて一丸
一大綜合港を建設
興南築港計畫、本格的設計へ

【咸興】華やかな日本海時代の到来を迎へて北鮮各港では目下港湾施設の整備が進められ、夫々背後地への連絡ルート整備に努めつゝあるが、内地と大陸を結ぶ最短距離に位する咸南の北鮮三港が、それぞれ自己の立場から自ら使命達成に邁進しつゝある時、咸鏡南道としての興南港の大築港計畫が、着々と具體化され、北鮮三港に脅威を投げかけてゐる

堂々誇る全鮮一
完成後の荷役能力四百萬噸

これは興南港を工業港として一般商港として指定し、咸興に埠頭を含めて西湖津、西湖里の三港を打つて一丸とする一大綜合港を建設せんとするもので、早くも本府鐵道局で鐵道を求めて成案し……

背後地を結ぶ
咸中線促進
運動愈よ軌道に乗る

怪しいライカの男
釜山府の全景を四枚も撮影

【釜山】廿八日午前十一時二十分ごろ釜山府本町五丁目……で、怪しい男が府内本町五丁目……ライカを用ひて府内の全景を撮影してゐるのを發見、取調べ中である

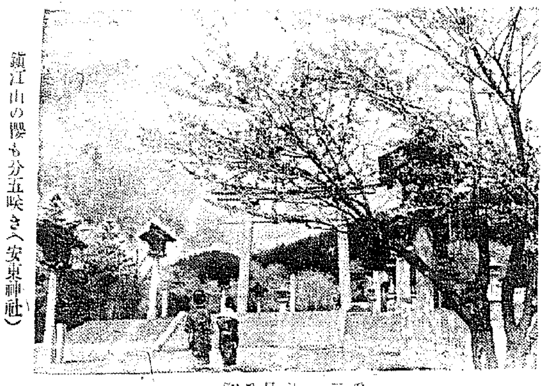

鎭江山の櫻も分五咲き(安東神社)

櫻花・鴨江を渡る
五分咲きの鎭江山へ
ごつこ出た五族協和の人の波

【安東】鎭江山の櫻花も漸く五分咲きとなり、廿八、九日は日曜でもあり……

牡丹台は花吹雪
何處から出たか廿萬の花見客

【平壤】行樂日和に恵まれた廿九日……

大同江は昨年よりグツと……

峰に白雪・麓は滿開
靈峯金剛山の花だより

【春川】…廿九日の天長節には……

平南の創氏熱
一萬九千七百名

【平壤】平南道における三月までに創氏の手續を完了したものは二千四百九戸、人員一萬九千七百八十二人となつてゐる。府、郡別に見ると左の通り

平壤四六五戸▲鎭南浦九〇戸▲大同三二七戸▲順川一五一戸▲孟山五一戸▲陽德一五六戸▲成川一四二戸▲江東一六六戸▲中和一六一戸▲龍岡一五九戸▲江西一五一戸▲平原一三二戸▲安州一六六戸▲价川七八戸▲德川一〇七戸▲寧遠七一戸

不届きな無燈車
何と二時間に七十五件

白米6麥4
釜山の節米徹底へ

下關婦人會總會

興南女子青年團

農振競進會
洪川で計畫

迷ひ子の海豹です
遙々北國の海から黄海まで一人旅

【平壤】花だより……遠い北國の海から……

物凄い馬券景氣
昨春の倍、實に七十五萬餘圓
豪華釜山競馬終る

【釜山】釜山春競馬はいよく廿九日を以て幕を閉ぢたが、インフレ景氣を反映してか馬券の賣上ものすごく、總計七十五萬七千八百二十圓に達し、昨年の春競馬の三十五萬四千三百五圓に比較すると實に倍以上の盛況である。最終日の成績は次の通り

最終日の成績

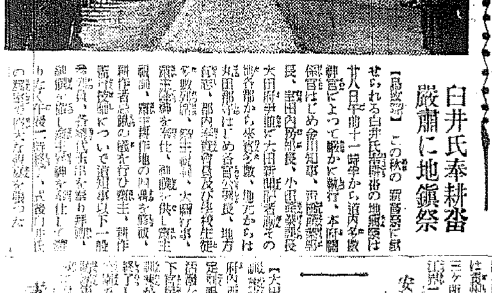

紳士賭博
相當の大物　釜山で二件

三和券番後任組合長に張氏

二商教諭も發病
釜山の疫病蔓る

再び主家に仇

白井氏奉耕畓
嚴肅に地鎭祭

玉蜀黍模範作圃
今年も平道に十八ケ所

全鮮队織選手權大會
二日忠南豫選

消防春の演習
いさむ大田警防團

素戸茂梨視察
鐵道協會の一行

理研南浦工場
きのふ火入式

農村に赤十字醫師派遣

内鮮子弟を融合

新入試再検討

物資の偏在
平壤で矯正へ

天晴れ强行軍

貧血虚弱の人に養命酒

朝晩に一杯づつ養命酒をのむと食事が迚も美味しく進み出し體内に活氣が漲り身體がしつかりしてきて健康復活の自信が出る

(身體)が弱くて血液が少なく、顔色が若白くなり、動悸が昂ぶり息切れがしたり常に身體が冷込んで手足の先まで冷めたく感じ、食慾は次第に減じて行くと云ふ方々は、滋養强壯劑の養命酒をのみ續けますと、食事が迚も美味しく進み出し、體内に活力が充ち滿ちてきて、顔の血色は冴へ、足腰がぽかぽか温たかくなり、身體の冷込みをいつとはなしに忘れ身體がしつかりしてきて是れなら必ず健康は復活できると云ふ確固たる自信が出ます

(また)老人や貧血虚弱の人は、體内の活氣が乏しいので、夜分は身體が冷え、小用に起き勝ちでありますが、養命酒を愛飲されてゐると夜分は身體がぽかぽか温かで小用には起きずぐつすり安眠できるので、朝起床しても頭が輕く、食事が美味しく進むのが何よりも嬉れしいと申される方々が多くありますから、貧血虚弱の方や夜分安眠できぬ方々は、是非養命酒の御愛用をお奬め申上げます。

滋養强壯劑として
疲勞倦怠の人
根氣薄弱の人
虚弱體質の人
强腦强精の目的
胃腸衰弱の人
神經衰弱の人
不眠息切れの人
貧血冷込の人

信州上伊那郡南向村大草 醸造元 養命酒本舗 天龍館
東京澁谷區上通四丁目 出張所 養命酒本舗出張所

藥用 クラブ歯磨
煉・半煉

最高の藥効齒磨…
優秀殺菌藥配劑
八大專賣特許應用
齒疾防止の徹底に

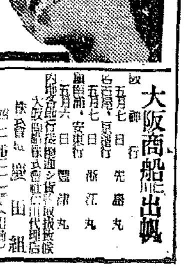

大阪商船出帆
宇野醫院 性病科・皮膚科・婦人科・泌尿科
橋本吉藏 産婦人科
ミヨシ ネクタイ專門店
衣笠産婦人科 醫学博士 衣笠茂
渡邊晋 性病科
花柳病專門 和田醫院
花柳病專門 桓松醫院
京日案内
特別案内

特許

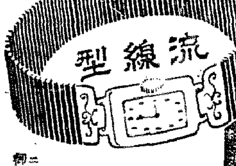

大阪ダイヤ工業所製

萬年バンド

引掛けも調節も不用
嵌め外し簡易
清潔で實用百パーセント
体裁とても優美快感

ニセモノ御注意

全國到る處の時計店、百貨店にあり……

Sharp

ラヂオはシャープ

早川金属工業株式會社

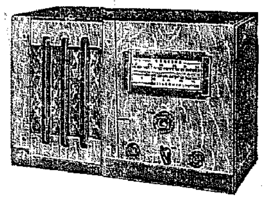

全整流式 UZ57 UY56 UX12A KX12F 定價43円

アジアの黎明!

大阪 旭廣告 東京 扱

東洋一を誇る…大阪新名所

髙島屋大食堂街

總面積三〇〇〇坪・客席數二五〇〇・調理場六〇〇坪
従業人員一〇〇〇人…最新の衛生設備整ふ一大食堂群

◇和洋大食堂	◇サロン食堂
◇支那料理 五色園	◇すき焼割烹 南味亭
◇名物食堂	◇ニューグリル
◇フルーツパーラー	◇七階喫茶室

◇月曜休業

髙島屋 大阪・なんば

ミナト式

鼻の病

手輕に治したい方へ 無代進呈

鼻が塞る、鼻汁が出る、匂ひが分らぬ、膿汁が出る、頭重、頭痛、不眠症、記憶力、思考減退等でお悩みの方は該ドクトルが發明された家庭療法の指導書を御一讀下さい。目下本療法普及のため一人一部宛無代進呈中で希望者は大阪市北區堂島町電停前ミナト製薬所へハガキでお申込あれ●

藥價は七日分三十五錢、重症用治療器壹五円、送料全國藥店百貨店にありますが無効なるニセモノに御注意下さい。品切れの節は直接左記本舗へ御申込み下さい

おせんだくのあとに必ず

スフ・人絹を丈夫にする…織物の保強劑

ツヨナール

凡ゆる織物を强化し特に・スフ・人絹の弱點に驚異的效能を發揮し手輕に完全防水が出來ます。

代理店 朝鮮總配給所 高瀬合名會社

發賣元 大阪 伊吹商店

輝く紀元二千六百年

千載一遇學って

橿原神宮參拜

大阪より往復一円二〇錢

地下鐵 城東線 天王寺驛連絡

—案内書進呈—

大阪あべの橋

大鐵電車

旅は紀州熊野路へ

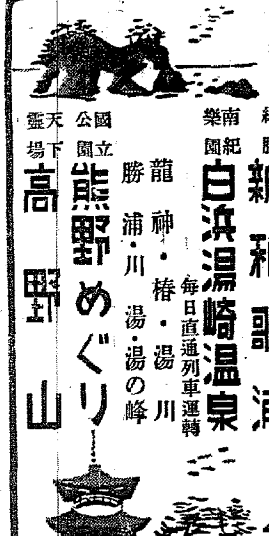

絶勝 新和歌浦

南紀樂園 白浜湯崎温泉 毎日直通列車運轉

國立公園 熊野めぐり 龍神・椿・湯川 勝浦・川湯・湯の峰

天下靈場 高野山

のりば・大阪ナンバ (地下鐵連絡)

南海電車

支那を理解するには
本書が第一!!

後藤朝太郎著 最新刊 (旬日ならずして廿五版突破)

四億萬の御客様

四六判上製 三百四十頁 定價一圓八十錢 送料十四錢

新政府成立!此の時此の一冊

支那はいくさをしてみても人間の數で行く、買物をして呉れるにも數で行く。物要い包容力のある大支那の將來性は日本人としては何を措いても考へなくてはならぬ。日本の朝野は武力戰の次に來たる東亞の遍天の事業として此の四億萬のお客様をどう引き付けるかを考へなくてはならぬ。其のためには是非共支那のあらゆる方面を理解せなければならぬ。それは本書を讀破する事が一番の捷徑である著者は我が國第一の支那通

官吏・軍人・商人・平和産業從事者・又大陸に雄飛せんとする人には特に必讀を薦む(全國民必讀の書)

發行所 大阪市北區梅田上町八五 振替大阪五四番 **明光堂書店**

塗料界の權威

新興

うるし

堅地用・中塗用・上塗用・完備

既ニ定評アル本品ヲ以テ生産力ヲ擴充セラレヨ

(説明書呈)

大阪市天王寺區上本町九丁目
諸漆問屋 株式會社 西澤漆行
電話天王寺五二四〇番

PEL-MEL

實用新案特許 家庭常備藥

家庭の常備藥

ペルメル

主効
傷 火傷 打身 切傷に
アレ 一止に
顔剃後に
化粧下に
ハイキングに
スポーツに

本舗 大阪 株式會社 ペルメル部

文部省圖書監修官 石森延男先生編 文部省認定(昭和十四年四月二十日)

東亞新滿洲文庫

各府縣教育會及小學校長會兒童讀物として御推薦

滿洲に關する兒童讀物の最高峰

▼紅版(一、二、三年用)風俗、歴史、地理、理科、文學、修身の六篇
▼綠版(四、五、六年用)同じく六篇 寫眞挿畫全形其他挿畫數十種挿入
紅版綠版各六冊一組各三円五十錢 全一組六円五十錢

京都第二工業校長 澁谷五郎 大阪都島工業教官 長尾勝馬 共著

日本建築

上巻定價三円六十錢 下巻定價三円五十錢

新判洋綴函入上製、上巻三八〇頁 下巻四三〇頁 (送料各十四錢)

本書は専門技術者は勿論、建築學生の教科書として最適である。

建築設計優秀作品図集

大阪都島工業學校建築科撰定 青甍會編纂

堅一尺二寸横九寸袋入 圖面四十七葉彩色印刷

定價金五円 郵送料二十二錢

都島工業學校建築科生の設計製圖作品は下級生から上級生に亘り世間に製圖參考資料として比較的多い

▲意匠設計として優秀なもの
▲製圖表現法の巧みなもの等を考慮して撰定したものである。

發行所 大阪市東區博勞町五丁目 振替大阪四七一番 東京市神田區神保町一丁目 振替東京二六四四番 **修文館**

M.P.T.

高級

傳導装置 工作機械 輸送機
鑛山機械 壓延機械 ポンプ
高級鑄物 ブレーキシュー 鑄鋼及合金

K.T

松井鐵工株式會社

本社 大阪市西淀川區佃町 電話福島一三九〇番・一三九一番・七三六三番
支店 東京市芝區新橋三丁目驛前 電話銀座一三六三番・六四八〇番
東京工場 東京市蒲田區羽田本町一三二 電話羽田五九一番

クロホ紅

オチない ホ紅 健康美の十八色

ハゲない 口紅 新鮮魅力の六色

東京・三葉商會・大阪

安産のために

ワダカルシューム錠

母性愛の達成

母性愛の發露たる姙娠は女性の重大任務で之を達成せしめるのがワダカルシュームの使命である即ち母體と胎兒の保護榮養に任じ惡阻と偶發的諸症を未然に防ぎ安産せしむ更に母乳を豊富にして乳兒の榮養を助く

片瀬醫學博士述『安産のために』冊子進呈

大阪市西淀川區大仁東一 和田卯助商店

養毛つや出し香油

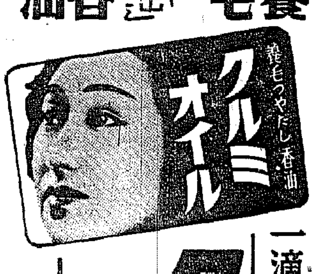

一滴!一滴美髪となる

クルミオイル

大阪 東京 クルミ商會

モルヒネ慢性中毒症

最新治療劑

耐へ難き禁斷症狀の苦痛を緩解し

生成せられたる異狀物質の排泄を促す、從つて常用麻痺藥の慾求量を減じ、他方中毒に原因せる隨伴症狀を好轉せしめ、以てその中毒症狀を治療せしむるにあり(包裝靜脈皮下各種)

適應症 モルヒネ中毒

發賣元 大阪道修町 株式會社 田邊五兵衛商店
製造元 順天堂醫化學研究所

福モナール

嘔吐鎮靜劑

エモール錠

船車暈姙娠惡阻(つわり)嘔吐に………

鎮靜!爽快への超特急

嘔吐、吐氣を消去し船、車の暈を豫防す。故に姙娠時、船車暈腹痛に應用して、效果の迅速、的確なる、又類を見ず

大阪・道修町 株式會社 田邊商店

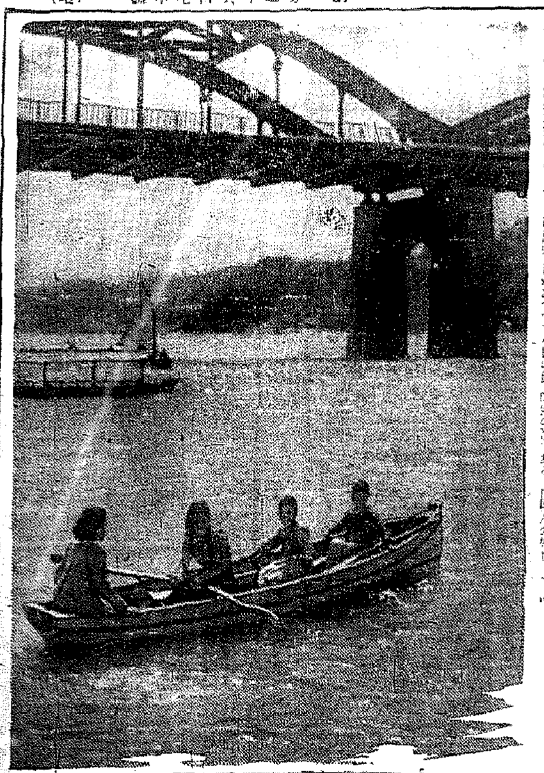

感激の藝術賞
三十有餘年の〝文學の道〟實る
香山光郎氏（李光洙）へ授與

朝鮮藝術賞のため作家菊池寛氏の肝煎りで、はじめて設定された…モダン日本社の名のもとに贈られる第一回「朝鮮藝術賞」のかゞやく受賞者は日本文壇各權威者の詮衡によつて半島文壇の大御所にして…香山光郎氏（舊名李光洙）に決定、卅日午後三時から半島ホテル…において朝鮮文人協會各理事…め朝鮮文壇關係者並びにモダン日本社…とに朝鮮文壇に不朽の名を殘すべきはまれの藝術賞（賞牌及び副賞）が…から、香山氏に授與された、朝鮮が大陸へ躍進…

〔寫眞は朝鮮藝術賞受賞の香山光郎氏（李光洙）と〕

として戰爭上…眞に大きく…要な文化的使命を果しつゝあると…き、卅有餘年文人として良心と若き日の努力を傾け…一致の運動に…内鮮一體の…朝鮮文壇がこの…

〝夢の樣です〟
謙遜の香山氏

今回はからずも第一回「朝鮮藝術賞」を授與された香山光郎氏は…「お恥かしい次第です」と小聲で次のやうに語つた…

半島女性のために
若き指導者を養成
まづ修練所で初訓練

朝鮮神宮…半島の女性…は今年は紀元二千六百年を記念し…て朝鮮女子青年訓練所を新設し…

[illegible]

勤勞奉仕隊
半島から滿洲へ

▲京城、五月二十二日—二十一日
▲慶興、六月十一日—十七日
▲新義州、六月二十日—七月六日
▲平壤、七月二十日—二十六日
▲元山、八月六日—十三日
▲釜山、八月二十一日—三十日

【新京卅日同盟】勤勞奉仕隊では…

櫻花は散れど
多彩絢爛な五月の暦

櫻は散つた、も…散つた、…が五月の陽は…を浴びるばかりの花の國か…バラ、ツヽジ、躑躅、藤、チューリップ、…

[illegible]

五月下旬から
思想戰展

[illegible]

風光る初夏！

櫻が散つたらそこに遊しい五月があつた、乙女たちも花に寄せた感傷をかなぐり捨てゝ風光る水面をゆくボートに…若い娘に…

やかな流れる、…ろがね…相にあるものは…はなくて遊しい…だ【寫眞＝漢江にて】

人力車料金を統制
〝おいらの春〟へお灸

〝ガソリンの一滴は血の一滴〟と非常時局に…かり賑かなくなつてしまつた…こに登場したのが…人力車だ、ところがこの人力車…

[illegible]

列車に觸れ危篤

廿九日午後七時二十五分釜山…

診療所開放
簡保の兒童愛護週間

来る五月一日から八日まで…

昌慶苑その他を無料開放

[illegible]

專賣局南山登山

[illegible]

上海からの四夫人と座談會

[illegible]

防空委員會を招集

[illegible]

急特題話

○……[illegible]
○……[illegible]

あの感激、この喜び
全鮮百萬の友に傳へん
學童代表拓務省訪問

[illegible]

〝内地兒童より立派です〟
副島局長から激勵

[illegible]

花嫁やあい
祝言前夜に雲隱れ

[illegible]

趙柄學君醫博獲得

[illegible]

朝鮮電氣工業學校合格者

[illegible]

浦鹽から船員ら釋放

【浦鹽電話】廿八日ウラジオストックから…

[illegible]

朴代議士の招宴に臨む

[illegible]

子の訃報を胸に
敢然、訓練を果す
警防團の華、崔班長

[illegible]

〝責任感から〟
斷乎たる崔班長

[illegible]

電線九百米盜難

[illegible]

三等車から出火
給仕が發見消す

[illegible]

國民保健ハイキング

銃後國民の體位向上を圖ることは時局下最も緊要でありますが、明二日より來る八日まで行はれる國民健康週間を期して、本社は京畿道と共同主催の下に、左記により『國民保健ハイキング會』を催すこととしました。ハイク地は山紫水明にして『京畿金剛』の異名ある北漢山沙器洞行樂園であつて、家族連れで一日の清遊に最適の地であります。御婦人、子供の積極的御參加を希ひます。

會員募集
◇期日　五月五日（第一日曜日）
◇行先　北漢山沙器洞行樂園
◇集合　[illegible]
◇會費　金五拾錢也
◇定員　參百名
◇申込　本社事業部へ
◇土産　[illegible]
◇餘興　福引・寶探し等あります

主催　京城日報社　京畿道

吸血鬼退治　ハイナシン

ワカタニのワイシャツ

群書を壓して氏問題の最高權威書出づ！
氏創設の眞精神とその手續
附錄　名のつけ方字引
南次郎閣下題字　宮本元閣下序文
內容執筆者
定價一圓　綠旗聯盟

小ジワ
があるから貴女の化粧が映えないのです！
三、四十代の方が二十代に見られるウソの樣な事實がありますそれはシワ取専門の新美容料ポントリオを御使用になることです。
定價　一圓八〇　大圓
東京市　中央化學工業株式會社
代理店　東京　花生堂

朝鮮信託
信託業務案内
○不動産信託
○金錢信託
○有價證券信託
○其他一般信託
本店　京城府南大門通二
支店　群山・釜山・木浦・大邱・咸興

鮮色の誇りと
錆びぬ保證に
ペンのリズム快調！
日本のインキを代表する
丸善アテナインキ
●高級品を販賣 アテナ萬年筆●
65 c.c. 入 30セン
MARUZEN MARUZEN MARUZEN

野田照夫先生著
朝鮮普通試驗模範答案集
野田照夫先生著
受驗用法律經濟語辭典
新語大增補
法學書院

花柳病泌尿科
臨助朝鮮販賣

第一回決算公告
[illegible]

株式名義書換停止公告
三同鑛業株式會社

昭和十五年四月　日
西鮮化學株式會社

花柳病外科　京城本町一丁目　東島病院　電本2736

クロダ齒科

呼吸器病科　鳥潟保養院

親和鑛業株式推奬
○時價　一株二付　八拾貳圓
一、資本金　五百萬圓（拂込濟）
一、前期配當　一割四分
當社は北鮮財界の雄中村直三郎氏等により設立せられた炭鑛會社であるが今年度出炭高は五十萬瓩と豫想せられ外にタングステン利益を加へ利益總額は百七十萬圓に達すべく現行一割四分配當は安泰と見られる向近く增資の期待が懸けられ興味株として推奬する所以であります
來る七月決算は十四年十一月以降九ヶ月間の配當が含まれて居ります（御申越次第説明書送呈）
京城府黄金町二丁目　藤本ビルブローカー證券京城支店
京城府明治町二丁目　大原證券株式會社

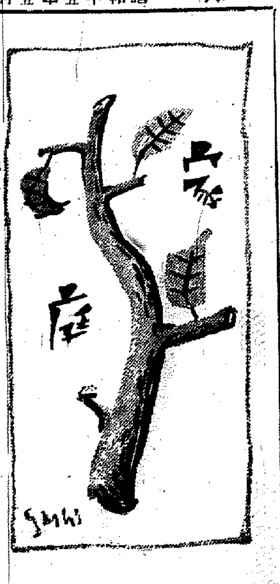

作法の教養

『お』をつけ過ぎると可笑しい

侯爵　德川義親

作法のうへにも言葉のうへにも現在のやうに我々の生活の亂れてゐるときはない。

それ茶の湯だ、小笠原流だといつても、それがそのまゝ日常生活に取り入れられてゐるわけではなく、言葉つかひにしても、これほど紛亂を極めてゐるのは珍らしい。

まつ禮儀作法ですが現在學校においても敎へてはゐるが生徒は敎室を出ると忘れてしまつてゐるものです。小笠原流とか茶の湯の作法などといふものは、儀式作法であつて、日常の作法は別に規則などなくても營めるべきものではありますまい。

例へば箸を朝けるにしても、從來なれば必ず右手とか左手とかやかましくいふのだが、要するに立つて朝けさへしなければ左手でも右手でもよろしいのだ。お膳をかたべるときにも手はやかましくいはれるが、要するにこれも見た眼がキレイであれば右手でも左手でもかまはないのです。

それ等は敬へるための形式ではなくいはゆる敬意による作法といふものの亂れてゐる點なのでせうこれは、家庭敎育を等閑へ任せた弊害から來てゐるものなのだと私は思つてゐる。

殊に女性に禮儀がとりいれてから、爺々もつて禮節が稀薄になつてきましたが——例へば婦人の帽は廊下その他の場合には脫ぐべきか否かといふ問題も、曾ては脫がなくてもよろしいが、女學生の制服制帽の場合はこれは飾りではなく帽子だから脫ぐべきでせう、といつた狀態。

また、椅子で坐る時の腰坐りは決して必要にはあたりません、といふ風く私たちの日常の禮儀作法はその中に十分な敬意をこめた自由なものでありたいと思ひます。

言葉にしてもやたらと『お』の字をつけ、かへつて變に聞かれるものの嫌くて、言葉を敬へてからきてゐるのでせうが、ラヂオのお料理の放送の時も『お鍋にお手を入れてお湯をさして』といつた具合に不自然におの字をつけ過ぎてゐる。

原則としては他人のものにはおをつけ、自分のものにはつけないでいゝ。ひどいのになると『お美しいお鞄』など、形容詞にまでおの字をつけてゐる。これは一つには敬語とか卑語とかからきてゐる點もありますが『御飯を召上げます』の場合は[illegible]

あまりにおの字を使ひすぎるのが近頃の日本の會話でせう。

日常の禮法は家庭に行はれるものではなく、朝起きてから睡るまでの間、常住坐臥自然のうちに行はれるもので形はともかく、心が伴はねばいゝのです。

家を出かける時は父母なりその他の目上の人に必ず挨拶をして行先、歸る時間も告げてゆき歸つた時にも挨拶をする。また父母の外出、歸宅の際は必ず送り迎へたいもので、こゝによく云はれる『親しき中にも禮儀あり』で一家中お互ひがどんなに親しくしてゐても、そこには禮儀が必要であつて、圓滿な家庭生活と禮儀とは實に切り離せぬものであるのです。

春のお髪

學窓を出た方へ

セーラーから振袖、卒業して初めてお髪を結ひますとまたたく間に大人に成られます、本當に不思議な程の急テンポです、この頃はあくまでもあどけなさを忘れないため制服の名殘の前髪をさげ、リボンをあしらひ髮花に負けないやうな髪型前のもの、前髪を可愛くたらし、その上に二本のロールをあしらひ後はくつと上げて襟脚のやうな愛くるしい髪をつけたもの【京城丑美粧院林明子】

油斷は大敵

若葉時に多い婦人病

四月、五月と月の進むにつれて衣類は薄くなる一方の此頃、日中は暖かくとも夕方からはうすら寒さを感じたり、不意に冷込む雨の日等もあるでせう、そんな日衣服で調節して寒さを感じたり、冷込まぬやう體を大切しなければなりません、かうした不注意から腹びに下腹部から腰部、腿などはむしろ溫かめにしておく方が安全です

×……

冷込みは婦人科的な病氣の原因となり、男性に比べれば卵子の發育を妨げると同時に、ホルモンの分泌も減退し、その結果月經不順等の症狀が起つて來ます、かういふ事が原因へされると子宮發育不全、生殖機能低下といふやうな結果、分娩の大任を負うてゐる女性には致命的な疾病をも起してまゐります

次に冷込の症になると特に増して來るのは膀胱カタルの恐れですこの病氣は男性の場合は痛み加を伴ふのに、女性では此病によるものは二割位で、七割近は大腸菌により、他の一割がその他といはれる位です、大腸菌は平素は大腸に無數にあり、なければならぬものとされてゐますのに、大腸以外に入ると炎症を起し、化膿さしたりする厄介者です

×……

女性が便通を我慢したり、冷えこんだりすることは膀胱カタルの誘因となります、この病氣の症狀をあげますと、膀胱部には一日數回のものですが、度々行くやうになり、排尿後も殘尿感があり、排尿時疼痛を伴ひます、その疼痛は鈍い痛みから激烈にぶつかるやうなひどい痛みさへある場合もあります

又膀胱後出血をなす場合、或は尿そのものが血尿の場合もあります、そして若干の熱を伴ひ八度から八度五分位の熱が珍しくありません、この豫防は局部を清潔にし腹部を冷やしないやうにすることが第一であります（東京女子醫專校長　吉岡彌生女史談）

硝子器の洗ひ方

硝子器は透明になつてゐてこそ綺麗なもの、買つた硝子器を平氣で使ふ等とはもつての外です、それも台所にそなへつけてある鹽砂に同量の粉石鹸を入れて器へておきそれで磨いてお湯を通し、後に洗ひあげにはせて拭かずに自然に乾かしますと何時も綺麗になつてゐます

談話室

交換孃の人物品定め

米國クリーヴランドの私設交換台の交換孃たちが、この程一室に會し、露だけお聯樂では品定をし出來ずお互に顏を合はせて仲好くしませうといふ會を作つたが、その第一回の席上話は斷主の品定めに落着いたが、彼女等の理想的な斷主になるには次のやうな條件を備へねばならないことになつた。卽ち

一、何時も丁寧な言葉を使ふ人

一、偶には綺麗な花をあの殺風景な交換室に屆けて呉れる人

一、本人が忙しくて電話に出られない時、交換孃に嘸音う氣の毒な顏さんをもつてゐる人

紙上病院

蝮に咬まれたら

【問】シーズンになりましたが、夕蝮々に關する知識を、かまれた時の注意、どの位のうちに病院手當をすれば助かるか、全快は永くかゝるですか、輕ければどの位で全快するか（京城三男生）

【答】手當は大膽に　（一）四肢でしたら直ぐにその上方を強く縛つて靜脈やリンパ液の循環を止めて了ひ、咬まれた部分をナイフ等を以て切り、口を直に當てゝ強く吸ひ毒血を出します、次にアンモニア、過マンガン酸カリ、クローム酸のやうな腐蝕藥の用意があればそれを以て腐蝕したり、焼き取つたり、切り取つたりするのもよろしい、それから出來るだけ至急に病院に行つて適當の處置を求めて貰ふことです

（二）蝮蛇の咬傷では眞先に死ぬといふことはありませんが、手當が遲れゝば[illegible]はありませんが、手當が遲れゝば咬まれた[illegible]腐敗となります、咬まれた時は必要に上記の處置をとる

心臟へが必要です、グズ〳〵しないで大膽に

（一）輕ければ局所だけは痛みますから早ければ二週間位で十分に治りますが、毒が全身に廻く廻れば治るどころか死にますし、死なくて濟んだ場合でも脚等を滯した場合には永久に失明するとがあります（三浦博士）

包莖の手術

【問】（イ）包莖は結婚生活に必ず有害なものですか（ロ）必ず手術を要しますか（ハ）手術は入院を要しますか（ニ）所要日數はどれ位かゝりませうか右御説明ながら紙上により御答へ願ひます（局生）

【答】（イ）必ず有害といふわけではありませんが、支障は確かにあります

（ロ）手術療法には治す方法はありません

（ハ）專門醫によつて手術した際所や泌尿科に行れますから入院する程の必要はありません、然し入院しなくとも大丈夫です

（ニ）一週間位です（三浦博士）

さかむけ手當

【問】十七歳の女子、指先の皮むけ出し（俗にいふ逆むけ）中々治らず、治つた所はうみはやうなものがかたまつてそれを取るとあとかたが出來ます、同時も手を洗ひクリームをつけて消戻にしてゐますが一向な注りません、どうしたらよいでせうか（K生）

【答】さかむけは無暗に引いたりしない方がよい、鋏をつけて元の方向に押して爪の表面を衛生的に爪の縁もとの皮を爪の根元の方向に押して爪の表面を覆防法は爪の縁もとの皮が爪の根元の方へ擦ることがある、なほさかむけは土堀、毛織物、犬馬等の毛を扱ふとよく出來るもので右のやうなものを扱つて皮膚のあれる人はクリームを使用するがよい【瀬戸病院長】

家庭用品使ひ方集（三）

自轉車の巻

タイヤは空氣を一ぱいに

手輕な交通機關として、どんな細い道にも樂に入つて行ける自轉車の需要增加が目立つてゐます。

自轉車にははつきりした等級があり、從來特級を先頭にA級、B級、C級の三種に分れてゐましたが、最近はC級品は製作中止され、一般に發賣されてゐるのは普通品のA級品です、この等級は自轉車のシート下の鐵のパイプに記入されてをり、若し等級名品でついてゐないものがありましたら、それは粗惡品です

公定價格制定前の手頃品で安く仕入れてゐるものです。自轉車を買ふ場合は一流會社の有名品を近所の自轉車屋から買ふことです

それは當店が責任があるので一寸したねぢ一本でも、親切に修繕よくなほしてくれるからで、かうした修繕を近所に持つてゐませんと何時も乘りがかりの客として待遇が惡く、特に最近のやうな品不足の時はこたへます、最近一番困つてゐる品はタイヤで生ゴムと再生ゴムを混じて製造してあるところから、八ケ月持たせれば手入が上手だつたといへる程です

扱ひ方はタイヤは何時も空氣を一ぱいにピンと張らしておくことブレーキは十分にかけておくこと

お掃除を怠らぬことで、布で泥を拭き落し、油をさしてよく磨いておきます、雨の日濡れた場合は自然に乾くのを待つた上で同じ手入をします、又パンクをした場合決して乘り續けてはいけません、直ぐ降りて最寄りの自轉車屋で修繕して貰ひます

また正面衝突をした場合一見何に故障が無いやうな時でも、乘つてハンドルから手を離してみて右か左に曲りましたら、それはホークが幾分曲つた證據ですから、直ぐ修繕に出します、若し任つて置きますと他にも故障を擴大してゆく許りでなく、前のめりに轉んで、鼻をしたゝか打つか、前歯をかく、最も大きな自轉車怪我をやる原因になります

五月の家庭暦

五日は優良幼兒表彰會

花は散り目撃に新綠の萌び濃くなる五月、しん〳〵と延びる草木に吹くそよ風木陰に凪へばなにがなし一床の憩懇を感じさせるのも五月です、だが子供達にとつては端午のお節句、端節の鯉の幟りい端午の薰風になびいてゐます、子供は戸外へ、ハイキング、ピクニックにも絶好のシーズン、第二國民の健康增進、體位向上のシーズンです、本社では端午の通り五月二日からの國民體位週間を機に五月五日令優良幼兒表彰會を開催致します、次に今月の暦をひろつてみると

三日　八十八夜、この日は種籾の種蒔き

五日　端午の節句

十九日　徐州陷落

廿七日　海軍記念日

廿八日　動物愛護週間

豚肉の辛子醬油

豚肉は薄く切つた生姜と豚肉を大切りのまゝ入れお鍋が暴に通るやうになる頃命ぜます辛子に熱湯を入れてよくねり、濃く鍋を伏せておき十分に辛味の出た時に醬油を少しづゝ入れてのばし豚肉切りにしたのを中に入れて色よく揚げ、油氣をきつて皿へもり揚げます

三葉と芝えびのかき揚げ

芝えびの三葉とえびをあしらつて簡単に出來るかき揚です

三葉はよく洗つて一寸位にきり芝えびはよく洗つて殼やわたを取り、三つ位に切つておきます

メリケン粉を溶、水で粘りの出ないやうにざつと混ぜ、前の一品を入れて衣をまぶし火にかけた油が煙を出しかけた時をきつかけに入れて色よく揚げ、油氣をきつて

た豚肉を和へます、これにせんきりにしたうどを水に浸してあくをぬきピンとさして添へはそへませう

すみれの活け方

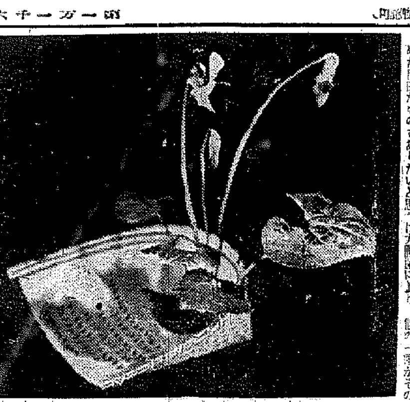

散策の序に新鮮な千草やすみれを探つて歸り活けて樂むのも格の一興でございませう、野から採つて來る時は成るべく株のまゝ持つて歸り出來たい時に自然に生かすのがよろしうございます一本々々はなして了ふと形が取りにくくて面倒です、葉は角倫に利ける様に致します（京城安達式挿花女人師範西園）

ＤＫラヂオ

五月一日（水）愛國日

第一放送

朝の部

午前六・〇〇（東）ラヂオ體操　小石川區傳通院前廣場より中繼

六・二〇　ニュース

六・三〇（東）朝禮の時間、君が代、宮城遙拜、講話「戰時體制下にかける國民の心構へ」に就て　海軍大佐　[illegible]

七・〇〇（東）時報、今日の天氣

七・〇一（東）朝の修養　[illegible]　語（一）　時局と朝禮

七・二〇（東）朝の音樂（レコード）

九・二〇（城）家庭講話

九・四五（東）幼兒の時間　おはなしおたまじやくし

一〇・〇〇（城）家庭メモ、料理獻立（前の料理そぼろ）同（雌肉の五月雨煮）

一〇・二〇（東）家庭の時間　日用品節約時代の生活と經濟　野村　[illegible]

一一・〇〇（東）小學生の時間　[illegible]　ありがたう兵隊さん　郷　[illegible]

晝の部

正午（東）時報、番組、今日のお知らせ

午後〇・〇六（城）氣象通報

〇・〇五（一）馬子唄（二）木挽唄（三）木造唄（四）田植唄（五）東京祭囃　川田　[illegible]

〇・三〇　ニュース、時事、市況

一・〇〇（東・大）小學生の時間

一・一五（城）家庭の時間、朝鮮謠　[illegible]

二・〇〇（東・大）小學生の時間　「端午節に際して」　東京市師範附屬小學校兒童　[illegible]

二・四〇（東）ラヂオ體操

三・〇〇（城）婦人の時間　坂本昌之　非常時局と婦德

夜の部

六・二〇（東）子供の新聞

六・〇〇（東）童謠　[illegible]

六・二五（城）講演　[illegible]

六・四五（東）[illegible]

六・五五（東）カレントトピックス

七・〇〇　ニュース、天氣豫報

七・三〇（城）講演　紀元二千六百年記念全國兒童愛護週間の實施　大竹十郎

七・四〇（東）講演　[illegible]

八・〇〇（東）浪曲　[illegible]

八・一〇（城）[illegible]

八・五〇（東）ラヂオドラマ　[illegible]

九・四〇（東）時報、ニュース、ラヂオメモ

第二放送

午後〇・〇五　[illegible]

一・一五　家庭の時間

六・〇〇（大）手藝　かな　[illegible]

七・三〇（城）[illegible]

七・四〇（大）物語

八・〇〇（大）[illegible]

九・〇〇（大）義太夫

家庭の時間（前一〇・二〇）

兒童愛護は口腔衞生から

朝鮮總督府醫務課　大澤義誠

一生を通して健康で勤して行くためには先づ口腔の日常生活の上で色々の障害が關係するものですが、最も大きな因子は齒牙であり食事であります、それで咀嚼器官たる齒の大きな役目をする口腔の衞生に就て述べ、御子様方の健康な身體を

婦人の時間（後三時）

非常時局と婦德

京城府國民精神總動員聯盟　坂本昌之

日本の婦德は支那の事變によつて一層大切な事態となつて來て、非常時局の持主となつて新東亞建設に役立つ立派な國民とならねばなりませぬ

講演（後七・三〇）

紀元二千六百年全國兒童愛護週間の實施

大竹十郎

本年も例年の通り五月一日より八日迄を兒童愛護週間と定め、鮮一部に之を實施することゝ致しましたが、本年は恰も光輝ある紀元二千六百年に相當し且つ現下時局の推移は益々人的資源涵養の必要を痛感致しますので、特に「紀元二千六百年紀念全國兒童愛護週間」と名付け、一層兒童愛護精神の普及徹底を圖ると共に全般の兒童に對し國家の大精神を涵養せしめ以て國運を進展し興亞の大業を翼贊致したいと存じます

「牧丹崩れず」本日休載

本社特選　日本棋院八段五人拔戰

【第十二回】　持時間各十時間　一分以内切捨　消費時間

六段　林有太郎

先　四段　宮下秀洋

大石死せず

左下隅の黑に死形なし

評解　七段　橋本宇太郎

◇第六段は百二十一の手に四十八分の考慮を費やして、左下隅の黑の大石を取る手に就て検討を試みたが「大石死せず」の寡謡を證據する如く、この大石に死のないと紀明したらしく、百二十と打つて黑百二十三とトバした。而して黑百三十三とトブことになつては、最早この黑は完全に活きと看做してよい。

◇そこでこの黑が取れないとすると、先に白百八、百十と打つて黑百十一のツケを連絡した白の作戰は失敗に終つた譯である。なぜならば複雜多岐に亘り、到底詳述し得ないから、その中の代表的なものを參考圖に示して置かう。

【解說】白百二十二で左下隅の黑を取りに行くには「八の十二」にケイマする位のものである。參考圖はさう打たれた場合、黑は如何にして活路を得るかに就て、その

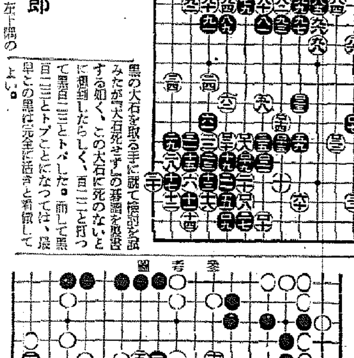
參考圖

◇白百二十四は殘された唯一の大方法をあし女のである。勿論黑は最もつと苦な活き方もあるが、最も簡單である圖の手段を選ばれたのである。

◇白百二十四は囲ひ以上左下隅の黑に死形なしと見るや、今度は方面を一轉して段階的戰を企圖して來た。しかし白は右下隅にかけてさう甚大な損失を蒙ることは容易でない。

【解說】白百二十六はこの場合係らない。形勢が有利なれば兎も角、この局面では百二十七にツケて行きたい。これに對して黑「ロノ十二」にオサへて來れゝば、白百二十六にとイて大いに得であるし又黑百二十六にオサへて來れば、白は「ヘノ十一」にオク筋を含んで「ハノ二」にヘネて打つは、その結果がどうなるかは、ちよつと豫測出來ないが何としてもさう遣つて行くのでなくては、局勢を挽回する事は困難である。

本紙獨占　全高段者總動員　東西對抗大棋戰

第二回

先　八段　坂口允彦

八段　塚田正夫

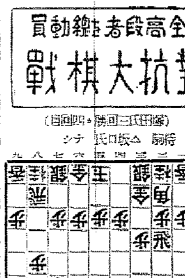

▲三六飛　△四二玉（10）　▲五六飛（8）

（消費時間）（▲坂口氏　二時間三十分）

強襲！横歩取り

後手猛然反撃

觀戰記　八段　金易二郎

今日の初手から是以て塚田氏は三四歩と突いた。果して横歩取りは塚田氏は三歩の手を以て成功してゐたが多少の手損は萬々承知で、一歩の實利を占める方が有利との見解である。

一體この横歩取り戰法は古來よりの横々の頗る局がはつきりあり、大體に於て一歩を取られても手得が大きい故後手方有利と云はれてゐたのだが、近年木村名人（當時八段）がこの横歩取りを以て、屢々各八段連を破つたので、急に横歩取りの研究が盛んになり最近では寧ろ先手方有利の説が多くなつてゐる。塚田氏も先手有利の見解を持する人で、今次名人戰七段戰では

竪んに橫歩取りを行つて成功してゐる。横歩取りなら自信がある塚田八段である。之に對して坂口氏は無論八八角成、同銀、二五角打と橫歩取りに對する常套的な反撃策に出るものと豫想してゐると、案外にも先手は既に目的を達した飛車を危険な三四に置くは必要はないと、ノートイムで三六飛と引く、この手で七七桂と立つ手もあるが、それでは後手にも四九角、同玉、が重く金の形が弱くなるので採らないのである。坂口氏は先手の三六飛を見て三分の考慮の後八八角成、同銀、二七角と打込んだ。四二玉からの

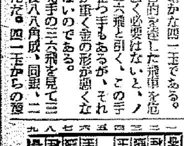

持駒　▲塚田氏　角歩歩

（本日指了り盤面）

定の行動であらう。塚田氏は依然考へ込んで了つた。何時もの氏の態度以に〳〵とつぶやきながら長考二時間十一分の後五六飛を指したのである。二七角打に對しての

木村名人講評

先手三六飛は奇道に屬するやうだが、觀戰者が之で時間の面白味を發揮するなら賛成である。評者も當局上この手段の成立を否定するものである。なほ二七角に對する五六飛は常道と信ずる。

後手四二玉は動揺を抑診して堅陣な布陣である。次で敵の三六飛に八八角成として二七角打も、歩損の代償を求めて當然である。

先手二六飛では五四角成と黑を作つてゐられて面白くない。この五六飛の手で二時間餘の考慮は之に對する敵の無理を禁んだのであらう。先づ直ぐ目につく五四角成は同飛、同歩、五三角と打込んで先手有利。五三飛成を防いで六二銀なる三六步と角頭を襲ふ手があるが其の時後手にも四九角、同玉、四五金の手はある。坂口氏は果してどの手を選んでゐるだらうか、非常に興味深い所である。

新マツダランプ　節電の標準電球

結核　虛弱體質
劃期的治療劑
ハツモン　コメット
結核性諸疾患・病後衰弱
虛弱体質・腺病質兒童
に對する最も合理的にして治療と榮養を兼ねたる本邦嚆矢の健康注射劑！
本劑は特殊の酵母及び數種の非病原菌より得たる注射藥にして本劑中には活性酵素、高單位のヴイタミンB、ヴイタミンA、D、E、アミノ酸、カルシュム、マグネシュム、鐵及有機性燐等を含有す。
適應症
大學・陸海軍・滿鐵其他各官公私病院の御採用品
肺結核、肺浸潤、肺尖加答兒、肋膜腹膜炎
眼結核、腸結核、膀胱結核、慢性濕疹、
少兒腺病質、一般虛弱体質、榮養及食慾增進等に卓効あり
包裝　皮下用〇、五cc　一、〇cc　二、〇cc
靜脈用五、〇cc　一〇、〇cc
各一〇管入、三〇管入アリ
〔全國有名藥店在〕
大阪市東區今橋二丁目
株式會社　黑田藥品商會
支店　東京市本町三丁目

NISSEN
【適應症】
淋疾と化膿性疾患
△淋疾（急性・慢性）及其合併症一般（副睾丸炎・攝護腺炎・關節炎等）
△淋毒性子宮頸管加答兒、其他子宮附屬器炎、子宮内膜炎
△扁桃腺炎、中耳炎、鼻副腔炎、膿痂疹
△丹毒、敗血症、産褥熱
△癰、癤、瘭疽、面疔、膿疱
△痤瘡
元賣發　株式會社　昭和商店
元造製　日本藥料製造株式會社
新井藥房　[illegible]
新井藥房　[illegible]
山岸天祐堂　[illegible]
ズルホンアミド劑の發見は世界の治療界から感謝と讃辭を以て迎へられた。然も進んで止まざる人智は其後多數の組成を異にせるズルホンアミド化合物を發見した。斯る時に於て如何なるズルホンアミド劑を採用するかは第一の治療要諦である。
ポレオンは二種のズルホンアミド基を結合させた最新最高級のズルホンアミド化合物にして本劑を服用する事に依り血液、體組織へ強力な抗菌性を賦與し病因を根抵的に消滅す
治療の要諦
日染
Poleon TABLET NISSEN
ポレオン錠
（全國著名藥店・百貨店に有り）　100錠 19.00　20錠 4.30

カリエス
關節炎
打撲症
捻挫
接骨院
柔道整復術
專門家各位
の特約の希望に應ず
痛みを無し・腫脹・滲液溜を吸收し歩行・活動輕快となる
一、カリエス（骨關炎・骨膜炎）で痛みやハレのある方（未だのある方にもよし）
二、關節炎（急慢性又結核性及び黴毒性）で痛み腫脹、發赤、滲液溜り又は手足の細い關節炎
三、打撲症、捻挫等は簡單に治る
前記病状でいろ〳〵の手當、療法も効なくお困りの方は東京の蠻形外科金井病院長完成の消炎膏でお手當下さい。痛みを無くし腫れ滲液溜りを治し落しい効果があります。永年いろ〳〵の療法を行ひ諦めてゐた方々から先石は金井博士の創製薬だけあると感謝されて居ります。藥價金二圓・送料十錢、代引も可有名藥店ニアリ
代理店　大阪市南區大寶寺町仲之丁二〇　電話南八六〇番　大西久商店藥品部　振替大阪一六四九八番
◎鮮滿は御申込下されば別途御奉申上げます。
消炎膏は金井蠻形外科病院長の苦心完成品だけに骨、筋肉の痛病に對し長期に亘り治療を必要とせず藥劑し、藥効が現れるので各方面から特約販賣の希望者多き爲に今回病者を一日も早く救ふ爲に希望者に對し特約の申込に應ずることゝ致しました。

朝鮮郵船定期
○仁川より
[illegible]
○北鮮・釜山より
[illegible]
△京城丸　[illegible]
△興亜丸　[illegible]
△光州丸　[illegible]
△九州丸　[illegible]
△麗江丸　[illegible]
△麗水丸　[illegible]
△全羅丸　[illegible]
△盛京丸　[illegible]
△新京丸　[illegible]
△春川丸　[illegible]
○長白山丸　[illegible]
○日本郵船　[illegible]
朝鮮郵船株式會社
京城府南大門通五ノ一
代表電話本（2）四一九〇番
日滿連絡出帆
國策ルート（北鮮經由）
（案内所）日本海汽船株式會社
新潟行　[illegible]
敦賀行　[illegible]
伏木行　[illegible]

商業登記公告

[illegible]

海州地方法院

商業登記公告

[illegible]

全州地方法院